朝鮮日報
朝刊
本紙朝夕刊十二面
發行所 朝鮮日報社

社說

米穀實收發表와 國民의自覺

一

昭和十四 米穀年度의 實收高는 內地는 六千八百九十九萬七千百三十四石, 朝鮮은 一千四百三十五萬五千七百九十三石으로 發表되엇다. 前年實收에 比하면 內地는 四分七厘나 도리어 增收이엇고 朝鮮은 九百七十八萬三千八十二石의 大減收이엇다. 內地서는 中國, 四國, 九州等의 旱害를 過重評價하엿든것과 平年이면 屑米로될것이 良米로 成熟한때문에 前五個年平均實收高보다도 一割一分七厘의 增加를 보인것은 자못 놀라운 일이오 朝鮮도 未曾有의 南朝鮮大旱災에도 一千四百三十五萬石以上의 實收를 보게된것은 不幸中多幸이라아니할수업다.

二

內外地를 一丸으로한 帝國全體의 米穀需給推算은 適當한機會에 政府로부터 發表하리라하거니와 需給에不安이 업슴은 再三明言한바이엇다. 朝鮮內의 需給에잇서서도 그槪算으로 따저보면 大凶作年인 今年의 供給力이 意外로 裕足한形便임을推知할수잇다. 卽 實收高에 持越米二十九萬二千餘石을加하면 總供給量이 一千四百六十四萬八千餘石이나되는데 이中에서 이미 折衝決定된 十五年度中의 移輸出高 百五十萬石을 除하면 一千三百十四萬八千餘石이 남게된다. 輸移入米를 全然考慮에 넣지 안는다드래도 이만한 數量은 朝鮮안에서 消費할수잇는 計算이되니 移輸出米를 百五十萬石에 止케하고 그대신 三百萬石의 雜穀을 移輸入키에 애쓰는 農林當局의 適宜한 政策에 感謝하는 同時 許與된 供給量을가지고 地方的偏在가업시 配給이 圓滑하게되도록 힘써야하며 節米, 雜穀混食으로 平年의 米消費量 不足量을 補足할 國民의 自覺이 잇서야할것이다.

三

內地의 農村事情을 본다면 政府米所有充實에 依하야 米穀資金三億四千萬圓이 三月末까지에 散布되는外에 米價의 激騰과 農産物價의 値上으로 農村은더욱 餘裕가 생기며 일은바 다른지잇서 相當한 秀貨도어들수잇스므로 米의出荷 勸奬에 잘 應하지안는 實情이라한다. 朝鮮도 過剩道의 大地主, 大農業會社等이 當局에 協力한다고는하나 兩三年豊作米價高로 배가불러 所持米의放出을 積極的으로 하지안는 嫌이不無하며 一般家庭의 一年分買溜傾向이甚하야 配給은반드시 圓滑하다고보기어려운 狀態에잇서 寒心하기짝이업다. 朝鮮의 十四米穀年度消費實績은 一千七百六十四萬六千餘石이엇스나 十五米穀年度의 總供給量 一千三百十四萬八千餘石가지고는 不足이 아니될수업스니 그러기때문에 七分搗米雜穀混食을 奬勵하는것이 아닌가. 모자라는것을 골고루난우어먹는것이 社會人으로서, 國民으로서 當然히해야할 義務인것을 왜모르는가?

四

開戰以來 不過數週間에 獨逸國民經濟의 全部門이 一元的으로 中央統制下에 잇게되고 果實, 野菜, 馬鈴薯以外의 食糧品全部에 至하여 配給制가 効力을 發揮하고 買占惡用과 富有層의 特權에 對하여 豫防을 ... 코잇다. 이것은 반드시 食糧의 缺乏을 意味하는것이아니요 基本的生活必需品이 自給狀態인 獨逸도 이러하며 全世界에 獨逸가 잇고 輸入可能性이 無制限인英國에서도 生活必需品市場에對한 統制를 實行케되엇스니 이러한것을볼때 우리는 얼마나 統制에對한 關係이 不足한가를 歎치아니할수업다. 新米와 麥이 없어진다면 相當한 持續劑가 잇게되겟스니 米穀에對한 一般의 그릇된觀念을 하루바삐 是正키를 바라마지안는다.

明年米穀需給確保에 政府、强權發動도不辭

昨日、臨時閣議서決定

【東京電話同盟】午前中米穀需給問題를 中心으로 檢討한 二十四日臨時閣議는 午後一時半再會하고 審議하여 十六米穀年度의 米穀需給의 根本對策으로서 增産政策에 關하여 各關係方面으로부터 意見을開陳하고 모든角度로부터 檢討를加한 結果 十六米穀年度의 米穀需給의 安全을期하려고 外地를 通하여 耕地의 擴張改良을한은勿論 肥料의供給을 確保하기爲하여 早急히 具體案을 講究하기로되어 目的達成을 爲하여는 强權發動도 不辭한다는데 意見一致되엇는바 이에依하여 米穀問題의 檢討를中止하고 그다음 當面한 緊急問題인 物價問題를 取扱하여 閣僚間에서 檢討한結果 低物價政策의 方針을 堅持한다는 根本方針을決定하고 그對策은 二十六日 閣議에서 審議하여 協議하기로하고 同六時 散會하엿다(寫眞은 米內首相과 島田農相)

【東京電話同盟】石炭應急對策을 決定한 政府는 二十四日午前十時半부터 閣議를열고 米穀需給問題를 中心議題로하여 檢討하엿다 卽島田農相으로부터 二十三日農林省第三次豫想發表에 依하면 昭和十四年度産米 總實收高는 米六千八百九十九萬餘石으로 第二回豫想高보다 約三百七十三萬石增加되어 이를前年度實收高에比하면 三百十三萬石의 增收이므로 平年以上의 豊作인것이 實證되엇다 이外에 前內閣以來의方針에따라 外米의輸入, 外地米의 移入이 各各 順調로 進行되어잇고 또는 一般消費의節約 釀造米의 減少等에 依하여 十五米穀年度에 잇서 內地, 外地로부터 外地産米의 需給及內地移入米의 狀況에 對하여 仔細한 報告가잇서 農相에서도 第二回豫想高보다 相當實收가 增加하엿다고 말하엿다 이에關聯하여 各閣僚로부터 熱心한意見開陳이잇엇다 結局前年의 實收가 三百十三萬石의 增收라는 發言이잇고 小磯拓相으로부터 移入米의 狀況에 對하여 仔細한 報告가잇서 米穀에잇서서 不安이업다는 確信을 엇게되엇다 이라는것이 確實하게된 以上米價는 必然的으로 今日以上昂騰할 餘地는업다 政府는 米穀에 對한 國民의不安을 事實에依하여 一掃하고 米穀需給의 具體策說中 그配給方策及 出廻促進等에 對하여 萬遺憾업슬 方策을 定하여야한다는 意見의 一致를보앗다 閣議는 同零時半 一旦休憩, 午後一時半부터 再開하엿는데 米穀需給의 具體的問題를題目으로하고 縱橫으로 檢討하여 米穀方策, 出廻促進方策, 米穀年度의 增産方策, 肥料對策, 農村資材의 配給問題에對하여 協議를進行시켜 今日로써 米穀對策의 總決算을한다는 決意를굿게하고 時間에餘裕가잇스면 一般物價, 物資問題에對하여 審議를進行시키로되엇다

企畫院次長 植村氏決定

【東京電話同盟】武部企畫院次長의 辭任에伴한後任에는 現企畫院第四部長植村甲午郞氏가 昇格하기로되어 二十四日臨時閣議에서다음가치決定코 一兩日에 正式發令된다

企畫院第四部長 植村甲午郞

任企畫院次長 企畫院次長 依願免本官 武部六藏

淺間丸事件說明 貴、衆兩院代表招待

【東京電話同盟】淺間丸事件發生은 자못國民各層을 刺戟하여衆議院一部에서는 休會中의 議會를열고 本會議를開會 緊急對策을決定하라는 論議도잇고 排英的輿論의 擡頭는 事態가重大化할念慮도잇스므로 本事件의眞相을 國民에게 徹底히알리기위하여 政府는二十四日午後一時半 首相官邸에서 正、副議長以下衆議院各派代表五十名을招待 政府側으로부터 米內首相 有田外相이出席하여 淺部淺間丸船長으로부터

西園寺公容體小康

【興津電話同盟】興津에서 靜養中인 西園寺公의容體는 二十四日勝沼博士의發表에 依하면 熱도平熱보다 僅八分上으로 三十六度九分으로 내리고 元氣도조하 病床에일어나 食事까지하게 되엇다 持病인 腎臟病도 非常히 差度가잇서 小康마비에도 支障이업고 기침도 적어 지금으로보아서는 肺炎의 걱정도업다 政局中의 進勞때문에 二十二日頃의 重態는 겻스나 新大臣附하여지는 狀態로 小康을 어든것이다 그리고原田熊雄男 勝沼博士도 再一호 今朝의 經過를 보기로되엇다

政務官初會合

【東京電話同盟】政府는 二十四日臨時閣議後午後四時首相官邸에서 同日正式으로決定된 政務官初會合을열고 米內首相으로부터 辭令을交付하엿다

英、我要求拒絕?

淺間丸事件推移注目

【倫敦二十三日發同盟】淺間丸事件에關한 日本政府의 對英抗議에對하야 英國政府에서는 檢討를加하고잇는바 倫敦의政界消息通은 英國은 日本政府의 抗議에 對하야 要求하는 것에는 應하지 안을 것이다 拉致人二十一名을 返還하는것은 國際法에 違反되는 行爲이므로 이에 取한 措置는 正當하다 따러서 今番 英國軍艦이 取한 措置를 繼續할 것이다 英國政府는 日本의 要求에 對하야 아마 應하지 안을 것이다

獨、日本處置期待

【伯林二十三日發同盟】淺間丸事件에 關하여 獨逸新聞은 日本政府의 嚴重決定을 기다리고 잇다 日本政府가 이를 抗議하고잇다는 旨를 報道하고 英國의 不法行爲에 對하야 二十三日夕刊紙上에 처음으로 大大的으로 「日本政府嚴重抗議」라는 標題下에 相當히 크게 取扱하고잇다 그러나 獨逸側으로서는 日本政府의 措置에 依하여 以外에 直接 對抗手段이 업스며 또한 問題가 日本의 內外政策에 微妙한 影響을 주고잇스므로 各方面은 意見을 發表하지 안코 新聞紙上에도 全然 批評을 加하지 안는다

日本革新黨聲明發表

【東京電話同盟】日本革新黨에서는 二十三日 淺間丸事件에 關하여 執行委員會를 열고 緊急對英決議를하고 交의 消滅을 目標로하여 英國과 斷交까지 要求하는 聲明을 發表하엿다

政府의 見解

外務省當局은 二十三日 臨時閣議에서 ... 二十二日에 ... 如左한 見解를 發表하엿다

長沙를空襲

【漢口二十四日發同盟】長沙로부터의 UP電에 依하면 昨二十三日午後日本軍의 飛行機隊는 長沙를空襲하고 郊外軍事施設에 爆彈을 投下하엿다

綏陽을爆擊

【香港二十八日發同盟】中央通信에 依하면 日本軍飛行機隊는 二十日貴州北部의 綏陽附近을 偵察하는同時에 綏陽縣의 諸部落을 爆擊하엿다

外務省緊張

不法事件繼續에憤慨

【東京電話同盟】外務省에서는 淺間丸事件에關하여 二十四日도 前日에 繼續하여 午前十一時부터 山田歐亞局長 柴田中佐 東亞局長外 海軍의 木村事務官以下가 參集하여 其後의 對策을 協議中인데 外國軍艦의 臨檢을 바덧다는 情報가잇서 依然 緊張하여 眞相判明에 努力中이다 同軍艦이 英艦인지 아닌지는 아직 判明치안흐나 太平洋上의 帝國의 威信을 無視한 事件의 續出에 憤激하여 外務省에서는 非常한 緊張을 하고잇다

外務省當局談

아직 公電을 밧지 안헛스므로 무어라고 말할수업스나 淺間丸事件의 直後의 일로서 法律上臨檢을 할수잇다 하더라도 極히 不愉快한 일이다 詳細調査한후 適當한 措置를 取할作定이다

海外南相首相에報告

【東京電話同盟】有田外相, 吉田海相은 二十四日閣議散會後首相官邸에남어가지고 米內首相과會見하고 淺間丸事件에關하여 그 後의 對英交涉經過와 同種事件의 再發防止對策等에 關하여 協議하엿다

上海南市를開放

【上海二十四日發同盟】上海佛租界와 接續하는 南市는 事變勃發以來 日本軍의 占領하에 잇스나 同地區가 事變勃發以來 戰時 警備上 不可能하고 또 不必要하다 純粹한 國防的 見地로 必要하나 過大한 軍備는 米國을 刺戟하여 佛租界에, 充滿한 難民의 流入과 이에 伴한 不逞分子의 潛入을 防止하려고 同地區의 嚴重한 封鎖를 하여왓스나 現政府는 他方面에서 緊密히 協調하면서 依然國防에 滿足하고잇는데 그後軍當局은 諸般의 狀況을 考慮하여 南市와 佛租界의 交通을 便利하게하여 이에 依하여 南市의 復興에 資하려고 最近에 이르러 南市를 開放하기로 決定하고 十四日正午(日本時間)를 期하여 이를開放하엿다 그 開放地點은 左記個所이다

一、新開路와 民國路角

一、東新橋街, 自東光東街, 同民國路角

三、敏體尼蔭路, 平濟利路와 從家灣路角

그리고 南市復歸希望의 支那人에 對하여는 良民에 限하여 上海特別市政府로부터 市民證을 交附하기로되엇다

今後會談에期待

今日로日米通商遂失効

【華盛頓二十三日發同盟】二十三日의 堀內바리會談에 依하여 日米通商條約失效後의 情勢가 大略判明되엇다 卽 暫定協定 又는 交換公文에 依하여 日米通商關係를 規定하는 것은 現在에잇서서는 米國側이 希望치안는다 따라서 米國으로서는 今後의 東京會談에서 米國의 在支權益保護確約을 求하고 이에따라 暫定協定又는 新協定을 締結하자는 것이다 但米國政府는 條約失效後도 通商上障害는 업도록 米國國內法規에 依하여 이를 措置하려는 意向이다 條約失效後도 無條約狀態라 하여도 通商關係에는 何等不便이 업도록할 意向을 明白히 하엿다 그리고 이러한例는 米佛關係에 잇서서 前例가잇는터로 兩者가다 實質的으로 何等不便업시 推移한것이 想起된다 이것은 米國側이 一切을 東京會談에 期待하여 無條約狀態라고 그다지 念慮할必要가 업다는데까지 强張하고 讓步하여 取할點은 取하려는 意向으로 內容을 充實히 하여 協定을締結하기에 邁進하여야 한다

堀內・바리會談內容

【華盛頓二十三日加藤同盟特派員】二十三日의 堀內, 바리會談의 內容에 對하여 確實한側으로부터 들은바에 依하면 大體 이에對하여 바리次官은 다음과 가튼 이것의 質問을 提出하엿다 이에對한 바리次官은 다음과 가치 回答하엿다

一、通商條約의 失効後 一般日本商品에 對한 差別的 輸入稅及噸稅(이미 米國當局이 處置를한 範圍內의 差別關稅라는 意味함)及噸稅에 影響되는바는 업는가

二、條約失效後의 兩國間의 通商關係를 規定하는 公文을 交換하는 件은 如何

三、條約失效後의 條約商人의 地位는 如何

一、條約失効는 輸入稅及噸稅에 何等影響이업다 條約失效그것은 通商關係에 何等變化를 招來치안는다 다만 將來의 兩國通商關係는 極東에서의 今後發展如何에 기다려야 할것이다

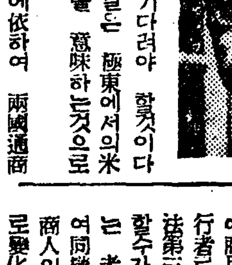

二、交換公文에 依하여 兩國通商關係를 規定하는 것은 米國이 極東에서의米國權益保障을 意味하는것으로 생각된다

三、條約商人의 地位에 對하여는 今日까지 準據하고잇던 一九二四年의 移民法第三條 第六號의 規定에 依하지는 못할것이나 條約商人으로서가 아니라 一時米國에 商用又는 遊覽을 爲하여 渡航하는 者로서 이미 入國中인 者는 移民法 第三條 第二號의 規定으로 居住할수가 잇슬것이고 새로 入國하는 者도 米國國內法에 依하여 條約商人의 資格으로 入國하고 居住할수잇슬것이다 (寫眞은 堀內氏) 즉條約商人의 地位에 對하여는 實質的으로變化는 업다

米國通商關係는 米國으로서는決코 이에應하지안는다 그方途가 막혓다고는할수업스나 問題는東京會談의 一部가된다는것이라고 생각하여야할것이다

006361

一黨專制를排除

新政權樹立大綱意見一致

【青島二十四日發同盟】汪精衛氏가 臨時維新兩政府首腦者를招請하고 三者會談을하고잇는 靑島會談第一日은 드디어 二十四日午前十時부터 靑島迎賓館에서 開始되엇다 會談을主宰하고 汪精衛氏는 中央政治會議의 組織決定에압서 먼저 中央政府樹立大綱을 議題로 討議한 協議한結果 反共親日和平을 根本方策으로하는 新中央政府의 構成은 汪精衛氏等에 依하여 構成된 中國國民黨及臨時維新兩政府, 蒙古聯合自治政府, 其他在野合法政黨及社會的信望이잇는 有力人士를網羅하여 一黨專制를 排除하고 全民的基礎우에 설것이고 또民黨 大全大會에 依하여 根本方針의決定을본 新中央政府는 至今 臨時, 維新兩既成政權의 完全한諒解下에 그大綱의 規定을 보기로되어 靑島會談終了後 可及的速히 新中央政府의 母體가될 中央政治會議를 招集하고, 一路中央政府樹立에 邁進할것으로보인다

徹底的으로 誠意大局的見地에 서서 團結치안는다는結論에到達하엿다 또 新中央政府의基礎를 鞏固하게함에는 各黨各派, 無黨無派가 서로協力하여 萬難을 排除하여 努力邁進할것을 協議한것으로보이는데 이에依하여 昨年八月下旬 純粹國民黨 大全大會에依하여 根本方針의 決定을본 新中央政府는

中央政治會議가 組織되는同時에 正式解消를하기로되엇다 即聯合委員會는 再昨年九月北京에서第一次會議를연以來 北京, 南京及靑島의 各地에서 七次에亘한會議를하고 兩政府의 連絡을圖謀하는同時에 新中央政府樹立促進에多大한 貢獻을하여왓는데 今回드디어 靑島會談의 決定에依하여 中央政治會議가 組織될時에는 聯合委員會本來의 使命을完成하고 그必要性을喪失하게되므로 今回開催豫定地인 南京의 第八次聯合委員會開催를 擱置하게된다

臨時閣議廿六日續行

【東京電話同盟】政府는連日閣議를 續行하고잇는데 臨時閣議를形便에依하여 二十五日은쉬고 二十六日부터 續行하기로되엇다 그리고再開된 會議劈頭에 하게될 首相의施政方針演說에對하여는 二十九日頃까지 그內容을 整備하여 閣議의

兩陛下出御 二十九日御歌會

【東京電話同盟】宮中新年歌會始의御儀는 二十九日午前十時 宮中鳳凰間에서 天皇, 皇后兩陛下出御下에 御擧行하옵실터인데 二十四日에 發表되엇다

齋藤中將軍狀奏上

【東京電話同盟】中支戰線에 活躍하는 中支派遣軍司令官 山田乙三中將은 二十日東京에 到着하여 齋藤中將에 代하여 軍狀을奏上하기로되엇다 二十五日午前十時十分 國武大佐, 山縣中佐等을帶同하고 參內十時三十分 閑院參謀總長官殿下의 御前에서 天皇陛下께 拜謁하고 詳細히 軍狀을 奏上하고 다음 皇后陛下께 拜謁하고 宮所에 參拜 正午退下後 閑院參謀總長宮殿下께 拜謁하여 畑陸相, 山田敎育總監에게 軍狀을報告 午後六時부터 畑陸相官邸에서 열린 陸軍三長官歡迎會에 臨하고 二十六日은 明治神宮에 參拜한後 各官家에 參上할터이다

聯合委員會 近近發展的解消

【青島二十四日發同盟】臨時維新兩政府가 中央政府의 成立을目的으로하고 再昨年九月에 成立되엇든 中華民國政府聯合委員會는

三民主義를闡明

汪精衛氏談話發表

【青島二十四日發同盟】汪精衛氏는 二十四日靑島會談後 三民主義는 救國主義인것을 今日의會談에서 闡明解釋하여다고 左와如한 談話를發表하엿다

三民主義는 中國을 半植民地的地位에서 解放하여 그國家의 自由平等을 獲得하고저하는것이다 民族解放이라는 點에서는 卽民族主義이며 政治解放이라는點에서는 卽民權主義이다 經濟解放이라는點에서는 卽民生主義이다 三民主義는 救國主義이라는것은 以上에서 論한바와가튼것이다

民主主義의精神은 中國固有道德에서 生한것인데 和平으로써 그信條로하고 侵略主義를 取하지안는 때문이다 그러므로 所謂大同이나 覇道는 아니다 即中國은 몬저 自己의修養에 依하여 스스로 自由平等의域에이르러 다음에비로서 東亞의一員이되어 世界에列伍할수잇다는것이다 이것이 修身齊家治國平天下에 合致되는것이다 孫先生逝去後 共黨을 使한 여 三民主義의 本領에 對하여 不一致의點을 보게되엇다 이것은 三民主義에서 離한것이아니라 卽 主義가 流行되는 環境에는 반듯이 이現象을形成되는것은 勿論이다 이原因을 살펴보면 서로 誤解에 基하는바 勿論이다 共産黨員의 曲解에이르러서는 그 解釋이 더욱甚하다 그러므로 三民主義의 眞意를 正當하게하는 것은 此際에 必要한일이다 그러나 民族主義는 狹隘한 國家主義가 아니다 民權主義는 個人의自由主義가 아니다 또 民生主義는 所謂共産主義와 相容되는 것이다 三民主義의 信奉하는 者는 三民主義와 相容되지안는것이다 三民主義의 信徒로서 그를 明하도록 努力하지안흐면 안된다

金華敵司令部爆擊

【杭州二十四日發同盟】我今西, 川村兩航空部隊는 ○○部隊의 錢塘江渡河戰에 協力하여 敗敵擊破에 奏効하엿는데 二十三日은 新編하여 金華東北方○○에잇는 劉健緒의 第十集團軍司令部와 金華의 抗敵自衛團總司令部를 爆擊하고 多大한損害를 주엇다

米海軍擴張案

又復大削減을未免

【華盛頓二十三日發同盟】過般議會에 提出된 米國海軍擴張案은 當初 十三億弗에 達하던것이 一躍八億弗로 減額하는 提案을 하여 海軍擴張에 對한 各方面의 反對를 緩和하려는데 二十三日에 이르러 下院海軍委員長은 다시 減額할 意向을 表明하엿다 卽 二十三日에 이르러 右八億弗을 다시 大削減하려는지도 모른다고 하여 各方面의 注目을 끌고잇다

나는 當初 十三億弗의 海軍擴張案을 八億弗로 減額하도록 提案하엿는데 이額에 對하여 다시 削減을 加하게될는지도 모른다 卽下院海軍委員會는 海軍當局에 對하여 目下海軍側이 上程한 三個年 計畫을 六個年으로하고 그二個年동안에 할수잇는 艦艇의 正確한 數量을 二十四日中에 提出하도록 要請하엿다

二十三日桑港 에카라미나紙는 스타크海軍作戰部長은 下院海軍委員會에서 米國은 萬一의 境遇에 備하여 如何한 第三國의 聯合勢力에도 지지안흘 海軍을 保有하지안흐면 안된다고 述하여 마치英佛敗戰의 境遇를 假定하고 日獨伊或은 蘇聯을 包含한 聯合勢力과 米國이 戰爭하는 것을 豫想하고잇는것가치보인다

米파스트系紙 海軍擴張案攻擊

【桑港二十三日發同盟】從來國防强化를 主張해온 파스트系紙도 米國海軍擴張案에는 贊成할수업다고 異常하게도 消極的인 反對的態度를 表示하여 注目을끌고잇다

英佛、羅에警告

對獨石油輸出로

【부카레스트二十三日發同盟】羅馬尼亞石油를 繞하고 英佛對獨의 利權爭奪戰은 最近 深刻化하여 羅馬尼亞政府에 英佛兩國은 羅國의 石油를 獨逸에 供給하지 말라고 强硬히 抗議하엿다 供給關係에 對抗하여 最近 英佛兩國은 石油會社에 對하여 供給하는 石油를 減少하여 이에 英佛側은 第二次羅馬尼亞石油의 輸出을 續制하는 强力한 措置를 取하였다 獨逸은 이에 對하여 最近 羅國에 對하여 供給을 要求하여 그 結果 行한것으로보인다 石油 供給問題를 가지고 紛爭이 생기리라고 觀測되고잇다 英佛이 將來에 重大한 紛爭이 생기리라고 警告하엿다 英佛은 羅國의 石油를 獨逸에 輸出하는데 重大한 紛爭을 惹起하리라고 觀測되고잇다 羅馬尼亞政府가 石油委員會를 新設하여 同委員會에 國家의 利益을 爲하여 石油의 全生産, 精製及輸出을 統制하는 强力한 權限을 附與하기로한 結果 行한것으로 보인다 羅馬尼亞政府가 石油會社에 第二回輸出을 두지 안흐려는 것 第二回輸出을 實行하려는데 對하여 最近發行한 國內의 全外國石油會社에 國防公債를 强制하려는때 잇는것으로보인다

辭令

任朝鮮總督府鐵道局鐵道書記 中 任總督府專賣局副事務官(七等) 正村英吉
任京城帝國大學豫科敎授(三等) 高田 實
朝鮮公立實業學校敎諭
任朝鮮公立實業學校敎諭(七等) 補安東公立農林學校敎諭 里 榮
同 佐野 正雄
任朝鮮公立實業學校敎諭(七等) 補大邱公立商業學校敎諭 中內 光俊
補京城公立工業學校敎諭 (慶北)總督府道技師
勅任官으로待遇 小曾戶俊男
任朝鮮産業主事(七等待遇) 補咸鏡北道産業主事 塚本 次郎
任朝鮮衛生技師(七等待遇) 補咸鏡北道衛生技師 松田 功
任朝鮮産業技師(八等待遇) 補忠淸北道産業技師 井戶 市郎
任朝鮮土木主事(七等待遇) 補黃海道土木主事 丘 一之
任朝鮮産業技師(七等待遇) 補慶尙南道産業技師 樋口 豊二
地方農林技手 大河原四郎
任朝鮮産業技師(四等待遇) 補全羅北道産業技師

總督府鐵道局鐵道書記 井 圭稅
總督府事 任總督府理事官(七等) 飯野 庄六
命農林局勤務
任總督府技手 任總督府技師(七等) 田中百合熊
命農林局勤務
總督府遞信技手兼總督府京城遞信 任總督府遞信技師(六等) 前田 關香
技手
總督府鐵道局鐵道書記長

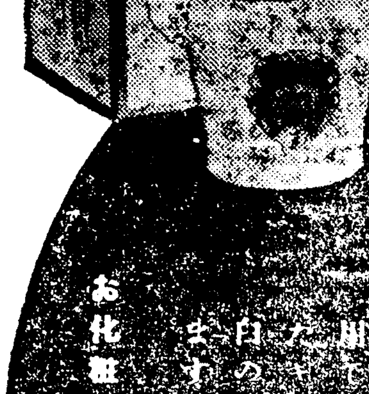

美しい素肌を!
肌アレを防ぐ……
朝夕の洗顔後・入浴後に忘れず……
肌を美しく……
……肌を……
健康肌を……
キメを細かに
肌しみから……美肌作
ハギの細かな色
白の美肌をつくります!
お化粧下にも快適!
ウテナ クリーム
우테나 크림
B・6

香味は溫雅・使用感は快適
仁丹の煉歯磨

學生募集
滿洲國公認
舊名 滿洲自動車學校
改稱 滿洲自動車專門學院
創立以來十七年、設備全滿第一、合格率最高、就職迅速、在學三百名寄宿舍完備
活動寫眞敎育、乘用トラック練習 ◀學則要求次第無料發送
每月一日新學期開始
本科三個月卒業
受驗科一個月卒業
奉天商埠地十一經路五五・電話(二)二九四四番

VITAMIN A+B+C+D=COMVITA

貴重한 비타민ABCD가 同時에 服用되는 新發明!
理想의 綜合榮養劑
コンビター 콤비타
製法特許
★菓子와 가치 맛잇는 小粒……
大人도 小兒도 쉽게 服用된다……
普通肝油의 五十倍以上이나 V・A・D를 含有한 肝油와 V・B・C와를 合理的으로 綜合一丸으로한 コンビター는 V・B・C의 作用으로 從來의 肝油劑에 흔히잇는 消化不良, 食慾不振, 嘔吐, 泄瀉等의 副作用이 全然업고 도로혀 胃腸을 强化해서 緊要한 V・A・D를 完全히 吸收합니다
따라서 コンビター만 常用하면 虛弱한 體質도 發育期의 兒童도 榮養이 充實해서 根本的으로 體質을 强化하고 또 發育도 쑥쑥 進步됩니다
大人……一日……十粒
小人……一日……五粒
三百粒……二,三〇
千粒……七,〇〇
藥店에 有함
發賣元 荒川長太郞合名會社

道內雜穀配給不圓滑로 業者間臨時便法講究

組合組織의原則을離脫、組合員自體의所持品을出荷토록

第二段策으로直接的行動考慮

경기도에서는 도내의잡곡부족 외식량의보에만전을 기하여 도내의배급기관을 개혁하여 일원화한경기도 식량배급조합을 조직시켜서 구입배급을 통제하려고하엿는데 동조합은 미곡이외의잡곡은 중앙배급수입조합으로부터 배급을바더서 도내의 세무조직조합에의해서 배급할것인데 가장중요한잡곡수입조합으로부터는 금일까지에 겨우고량 두차 조하차의배급을 바더왓슬뿐으로 도내의식량배급상 중대한 문제가잇다하여 이십사일 오전열시부터 조합의본부회장 삼층실에서 상사지점장대리 횡산봉부(橫山宗雄)씨와 이사금곡상점(金谷商店)고원(古原)상점주조선정미의 송정(松井)사일부수입조합을 도청에 모아 도내의수요잡곡의 확보에 대하여 보리 또는 콩종에것처이 떠한방법으로던지 적극적 활동에의하여 확보되면 조켓다는듯을 가졋스므로 오후세시금곡상점에서 긴급간부회를열고 여러가지로 협의한결과 응급조치로서 조합자체가 위촉을떠나서 조합원자체가 가지고잇는잡곡의기준가를 도에보고하여 도로부터 임시기준가를 결정하여 조합에 명하시켜서 우선도내의 배급에 이상하기로되엇다 그러나 현재정세로는 겨우 일개월식량밧게 되지안흐므로 제이단의 책으로서 조합의배급에만 의뢰하지안코 직접행동에 나가게 될모양이다

義捐金五圓 車輦館支局에寄託

【車輦館】삼남일대의 한해이재민의 정경을생각하고 철산군참면신곡동(館山面新谷洞)신곡야학회(新谷夜學會)아동들이 푼푼히모은 오원짜리현금을 지난십구일 본보차련관지국에 기탁하여 지국원일동을 감격케하엿다

煙草窃取賣却

【忠北支社發】청주읍내덕정(內德町)최재연조제연초조장의 인부네명은 공모하고 동공장내에잇는 연초를 절취한다음 이것을팔어 먹엇다는바 이사실이 발각되어 방금 전매국출장소에서 취조중이라고한다

痘魔京畿에三十名

昨日에도隱匿患者一名發見

이십사일 부내에서 도천연두환자가 발생하엿다 즉부내죽첨정(竹添町)삼정목 안건한(安健漢)의집에 묵고잇는『마루보시』운송점인부 방장복(方長福)의장녀옥순(玉順)(三)은 지난십일일에발병하여 이십사일아침 경기도위생과 오룡근(吳龍根)의사가진단한결과 천연두로판명되어 곳순화원에 수용되엇는데 전염계통은 알수업다 그런데 방장복은 이십삼일오후여덟시쯤 환자를아현정(阿峴町)일백육십오호김병택(金炳澤)의집에 감추엇스므로 이에분개한 경기도경찰부에서는 전염병예방령제사조『전염병환자를신고할의무』를 이행하지안햇다고 벌금형을주라고 고려중이다 도한이십사일까지 경기도내에발생한 천연두환자수는 설흔여섯명으로 현재환자수는 [illegible] 일곱명으로 전부설흔사람이다

始興에도發生

시흥군동면구로리(始興郡東面九老里)오백칠십번지의 유항룡(柳亢龍)(二二)은 지난이십일부터 발병하여 병석에누어 잇는것을 작이십사일 영등포제일병원의사가 진단한결과 천연두로판명되어 이를즉시도위생과로 보고하는동시에 환자를격리시켜순화병원에 수용하고 부근일대를 대소독하엿다한다

平北에도發生

【平北支社發】지난이십일에 희천군(熙川郡)내에서 한명의 두창환자가 발생하엿슴은 아직까지새환자의 발생을 보지못한 평북도내에 가튼 희천군내에서 이십일일에 도한명의 두창환자가발생하엿다 평북도내의 두창환자는 이로써 두명이되엇다

志願兵訓練所視察團募集

【瓮津】황해도 옹진군 가천면(茄川面)에서는 조선총독부 지원병훈련소(朝鮮總督府志願兵訓練所)를시찰시킬 목적으로각관계당국의 후원을바더 시찰단을 모집하고잇는중이라는데 [illegible] 참가희망자는가천면당국에 직접 문의함이 조타고한다

十二月來國民奉祝日 八萬人의大行進

府內學童紀元二千六百年記念行事

빗나는 이천육백년을 마지하여 성대한 기념행사가 각방면에서 계획되고잇는데 경성부내초등학교의 기념행사가 이지음 결정되엇다 그에의하면 십일월의 국민봉축일에 부내팔만의아동을 총동원하여 성대한 봉축체육회를 여는외에 봉축대행진을 거행하여 백년만에 한번오는 이빗나는해를 뜻깁게 봉축하기로되엇다

至毒한추위 『인크라인』이停止

【咸南支社發】추위가 나흔″인크라인″의 이변(異變)! 신흥철도의 ″인크라인″선 장진(長津)선(삼거부터황초령)송흥(松興)선(송흥으로부터도안)은 이십일일이래에 단속적(斷續的)으로 불통이되고 잇는데그 이유로는 그곳은 영하이십칠팔도내지삼십도의 극한을보여서 승객이 타고서도 너무추어서 견딀수업스며 또모든것이 어러부터버리므로 운전이 용이치안허서 사고를일으키기쉽다고하는 이유라고한다 신흥철도당국의 말을들으면 그지방의 추위는 전혀기록적으로이러케 순전히 추위때문에운전못하는것은 드믄일이라고한다 운전가능의 최저기온은 영하이십오도라고한다

세멘트查定

京畿道、不日中查定量發表

전조선에서 일년간에 소비하는 세멘트는 이십만내지 이십오만톤이되는데 이세멘트배급사정(査定)은 총독부에서 하기로되엇던것인데 다시방침을 변경하여 각도에서 직접도내의 사용자로부터 신고를바든후 이것을사정하게 되엇스므로 경기도에서는 지난십이월부터 오는이월까지 제일기배급량에관하여작이십삼일 이(李)산업과장이하 관계관이모혀서 사정을마치고 불일간 그사정량을 발표하게되엇다 그리고 세멘트배급은 십이월부터 다음해일월까지인데 그배급기를 연사기로나누어 잇는데 이상과가치 사정이늣진것은 세멘트의 도매공정가격이 작년십이월이십일일 총독부에서 발표되고 소매가격은 동이십팔일에나 발표된까닭이다 도한이번 기간예수요는 겨울이기때문에 당국에서 예정량을 [illegible] 대하여 일반의신고가 증가하고개중에는 이번기간에 허가를바더두엇다가 금년봄해빙기 이후에 사용하려는사람이 상당히만흔모양으로 사정에는 더욱곤란한점이만헛다 그리고 자재가어기어려워 세멘트의증산도 예상되지못하는요지음 이므로 가장수요가만흔 제이기 즉오는삼월이후의사정은 더욱곤란하게 될것이다

平壤商議所의 新年度計畫

【平壤支社發】평양상공업의 약진에반하여 명랑한 활동을하고잇는 평양상공회의소에서는 신년도에는 일층적극적으로 각종사업을 전개하고저 계획중에잇는바 첫째로 시국하산업경제조사에주력을하고 마침금년이 동소창립이십오주년에 해당하므로 그기념으로『이십오주년사』를편찬하기로되엇다 그리고 동소내의 [illegible]

流氷禍의江華島

西島、喬洞、延白、領井浦는完全封鎖

京城間交通도危機切迫

【江華】『강화도는봉쇄인가?』요지음 다시 대한(大寒)을 중심으로 기온은 급강하야 금년들어서는 처음으로 지난십팔일부터 류빙(流氷)이 내리기시작하면바 그여히 지난이십일에는 서도(西島)교동(喬洞)을 봉쇄하고 금이십이일에는 개풍군 령정포(領井浦)방면을 봉쇄하엿스며 금이십사일에는 황해선(黃海線)인 연백(延白)방면을 완전봉쇄하엿과 아울너 경성선(京城線)인 갑곶(甲串—城東里)선중리간을 왕반하야 가을밤의 위험을 무릅쓰고 겨우이회의 회항을하여 연락하얏스나 이가튼 기온이 계속된다면 이십사일에 인천갑곶(仁川—甲串)선만을 제외코 완전히 봉쇄를 당하야십만도민을 굼주리라는바 이로써 도서방면의 우편물은 강화우편소에 산적하야 잇다 한다 왕년의 계획인″케-불카-″설치에 잇서서는 시국관계로 자금까지 모아노코 실현치못하는 오늘에 도민의 고통은 죽더심한정도로 압으로 심한날에는 제용호(濟用湖)(尉田里)입수에 일대곤난을 밧으리라하야 일반주민는 일대공포를 늣기고잇다고한다

왕겨가리崩壞로 男女兩名壓死

【平南支社發】진남포부 미산리(米山里)시칠번지 홍기준(洪基俊)과 동부양기리 사십삼번지 지씨(池氏)는 이십삼일오전열시쯤 비석리(碑石里)십칠번지아페잇는노괴칠십척 왕겨(籾糠)산미레서 겨를운반하고저 노동하고 잇던 중 돌연왕겨산이무너저 양명이 모두그것에걸리어 그만무참히도 질식사망하여버렷다한다

京城府는百名以上

教員難에苦惱하는府當局百方으로對策講究

[illegible]교육확충계획의 실시로 교원이 점점더부족해저감으로 총독부학무국에서는여기에대한 보충책으로 신년도에 내지에서 초등교원육백명을 모집하는외에 검정시험제도를 널리활용하여 삼백명을 도개인용모의 형식에서 이백명을 응급채용하여 이것을 각도에 골고루논우기로될모양인데 개중에서도 경성은 학교수가 어느곳보다도엄청나게 만흐니만치 부학무과에서는 벌써부터 걱정이여간이아니다 즉 신년도에는 새로신설학급이더는논외에 여기에다시자연증가까지 합친다면 조선어는게의 소학교만으로도 총수팔십팔학급이나 단번에 늘게될터이므로매학급에 교원한명식은 의례히잇서야될것이며 여기에도 종래의예로보아서 회직 전직교원에대한 보충도 상당히 예상해야만될터이고보니 아모리 적게잡아도 백명이상은 새교원을 어더와야될형편이다 그리고 교원기근이 심상치안흔 이지음 파연백여명의 교원을 단번에 어더넘수가 잇슬지는 의문이어서 당사자인 부학무과에서는 방금 백방으로 이문제에 대해서 머리를썩이고 잇다

靑訓運動의大眼目

家事從事、就學志願者 社會役軍으로再訓練

時局認識도高調、志願兵志願에도向意토록

十六年度에도八百個所增設

신년도부터 실시하는 청년훈련소(靑訓)대확충은 총독부의청년층에 대한 사회교육의 방향을 명시하는것으로 주목을끄으는바이다 현재청년훈련소는 공립이 일백사십팔개소 사설이 십팔개소에 지나지안는데 총독부에서는 신년도에 일약칠백팔십오개소를증설하여 이십팔만원의 예산으로 일개소에 삼백오십원가량의국고보조를 주기로되엇는데 십륙년도에도 다시약팔백개소를 증설하여 유년제 소학교일천육백교에 전부한개식의 훈련소를 배치하여 소학교졸업생의 팔할이상을 차지하는 가사에 종사하거나 취직하는 청년을 재훈련하여 시국인식을 철저히 하며 사회교화의 목적을 달성하기로 되엇는데 특히 지원병(志願兵)의 정신을 고취하여 그가운데서 만흔 지원자가 나오도록 하기로되엇다 사십만유림(儒林)을 동원하여 장년이상지식층의 사회교육기관으로하고저 각도단위로 유도회(儒道會)를 결성하는것과 아울너 총독부당국으로서는 사회교육의 비약적효과를 기대하고 잇는터이다 이와가치 중요한 뜻가지고 잇는 청년훈련소대확충인만치 총독부 사회교육과(社會敎育課)에서는 금이십오일 각도주임관인 학무과장회의를 소집하고 한결 중요성을 띠이게된 훈련소확충의 취지와 목적을 강조하기로 되엇다

酷寒馬山에 僵屍

【馬山】『다-잔』이라는 별명을부처온든 정신이상자로서 부내를 배회하던 성명불명의거지는 혹한의 추위기록을 남긴이십일일아침에 부내경정(京町)일정목 압거리길바닥에서 얼어죽엇다 그것을 부근주민들이 발견하고 직시당국에 계출하엿다

避難쿠리二百名

孤島에서救助信號

黃海道小靑島에서食糧缺乏

이십사일 저녁경무국에 드러온 소식을 드르면 지난 십팔일 오후 두시에 지나인로동자 이백명을실고 대련(大連)으로 향해가든 배 해창호(海昌號)는 뜻밧게 흘러나리는 어름덩이로 말미암아 아프로 항해할수업게 되어서 [illegible]부터 황해도판인 소청도(小靑島)에서 피란하고잇는데 식량이떠러저서곱을 지경에 이르럿다고 이십사일오후에 인천에 잇는 그배회사의 대리점에 구조선을 급히 보내달라는 무선전보가 드러왓다한다

그들 로동자 이백명은 강원도영월탄광(寧越炭鑛)에서 일을하고잇든 산동성(山東省)쿠리 들로 돈을 버러가지고 올려서 설을 쇠러고국으로 도라가든도중에 바다의풍랑이 심하여서 그섬에서 피란하고잇든데 다 이편한 전보를바든 인천대리점에서는 대련에 잇는본점과 련락하고 잇든중인데 식량을보급할 구조선이 급명간에 급히 가지안흐면 그들 이백명은 추위와 주림으로 참혹한변을 당하게될모양이다

京都府下에 大空港建設

【京都通信部】체신성 항공국(航空局)과 경도부(京都府)와대일본국제공업주식회사가 한덩어리가 되어서 경도부구세군좌산(久世郡佐山)대구보(大久保)두동리에 큰비행장을 설치하려고방금 준비하고잇다 이계획은 작년삼월에 체신성으로부터 경도부지사에게 이야기가잇서서 시작한때부터 의견이 일치되엇는데 이것을 설치하는것에 항공기제작을 목적으로하는 일본국제공업회사와 그공장시험비행장을 진전신오(津田信吾)씨를 사장으로하여 자본금이천만원으로써창립하기로결정되어 드디어 계획이 실현되게된것이다

이비행장은 이개년계속사업으로 소화십칠년에 완성하게될예정이다 동경우전(羽田)비행장과 대판비행장보다훨씬 큰비행장으로 세계 상대비행장가운데 하나로 헤아릴수잇는 우수한것이 될터이다 이것이 완성되는날에는 구라파와 아세아와 일본 만주 지나사이의 항공로 예중심비행장이 될터이다

大賭博團

관돈이千五百圓 咸興商人이開張

【咸南支社發】구 연말을 압두고서 함흥부내에는 예년과가치도박이 극히성행하는데 지난이십일새벽에도 대규모의 도박단이 함흥서에 검거되엇다 지난이십일야친시쯤 함흥서곡구(谷口)순사부장이하 수명의 정사복경관이 부내황금정삼정목 일백삼십번지 김영조(金榮祚)의 집을 습격하여서 파친도박을 펴고잇는 최명관(崔明官)등 세명을 [illegible] 그들은 그전날야밤부터계속하여 회수로써 일회이천원으로부터 일천원까지걸고서 대규모로 만이틀동안이나 놀앗는데 승패는 한사람압페 일천오백원의 거액이나 되엇다고한다 그들은 이가치 도박을상습으로하는 사람들인데 대개는 장사하고잇다고 한다 다른다섯명은 불의의습격에 재바르게다라낫다고한다

忠南漁業企待

漁聯誕生에따라

【忠南支社發】충남의 다년숙제로서 관민을 통하여 그실현을 맛조러기다리던 어업조합연합회는 기보와가치 지난 십육일부로 정식인가되어 방금 그설치준비를 바삐하고 잇는데 계획하고잇는 제일 사업지는 강경(江景)으로하고 아프로필요에따라 점차로진행해 나갈터이다 이리해서 관내어업조합 십일개소 조합원 사천구백팔십오인 어선칠백팔십오척 총어획고 육천구백[illegible]만원을 통제하여 지지부진해오던 충남의어업에 일대혁명을 초래하게되엇다

今日天氣 西風晴寒

스포-츠

東亞大會에 比島參加未定

【마닐라二十四日發同盟】紀元二千六百年을 記하여 日本에서行하게된 東亞競技大會에 比島를 招待하리라는 報道에 對하여 比島側에서는 아주正式의 招待狀이 日本으로부터到着하지아니하야 參加할지아니할지 言明을 하고잇스나 比島서는 本年十月아르젠틴에서 擧行될南米競技大會에 거이 五十名의 選手를 派遣하도록 決定하여 이미議會에 [illegible]豫算을 提案中에 잇는데 [illegible]關係로 參加키어렵다 한다。그러나 日本側에서 [illegible]할때에는 [illegible]參加할것으로보이어 正式招待狀의 到着을 期待하고잇다。比島[illegible]士는 다음과가치 말한다。

이와가튼 事實에 對하여서는 非公式으로 알고잇는데 아주正式의 招待가 업슴으로 參不參은 言明할수업다。自己個人의 意見으로는 極東大會以來오래동안 日本과는 綜合競技會의 機會를 가지아니하엿슴으로 五月은 [illegible]도 조국 比島는休暇中이어서 歷代表를 派遣하려하나 다마[illegible]로 여지될지모르겟다。正式으로·招待가잇슬때에는 議會에 追加豫算을 提出할 意向이다。

東亞競技會[illegible]一國民는 다음과 가치말한다。大會豫算에 對하여는 目下紀元二千六百年祝典事務當局과 折衝中이어서 明白히말할수업스나 比島、泰國等의 招待를하려하는데 豫算을 計上하여特히 比島에서 五、六十名을 招待하여 極東大會에 比하여 지지안는 「게임」을 開催하려고생각하고 여러가지로 準備를 進行中이어서 比島에서는 參加하여줄것으로期待하고잇다。

拳鬪八回戰

廿七日國技館서擧行

革新拳鬪俱樂部에서는 來二十七日午後六時부터 國技館에서 다음과 가치 拳鬪「게임」을 擧行케되엇다

◇對戰

坂本(日拳)—宮橋(關西)

眞野(革新)—金子(關西)

結城(純)—德永(關西)

朴部民(日俱)—海實(革新)

野澤(熊谷)—高田(關西)

關東학비代表決定

關東代表選手銓衡委員會는 二十一日選手銓衡委員會에서 다음과 가치決定하엿다 ▲監督 北島 ▲主將 [illegible] ▲選手 FW 山東(早大) 淺見(明大) 坂下(明大) 高島(明大) 太田(早大) 花岡(明大) 森崎(東大) 新島(明大) HB 平井(明大) [illegible](明大) TB 爲藤(明大) 鈴木(早大) 外山(早大) 中川(明大) FB 井川(早大) ▲補缺 FW 南部(東大) TB 池田(早大)

蘇聯[illegible]

헬싱키大會技術顧問 구링개벨크氏가

蘇聯의芬蘭攻擊은 各國「스포-츠」關係者間에 芬蘭의同情을 [illegible]하고잇는데 伯林으로부터 [illegible]에 依하면 東京大會 技術顧問으로써 [illegible] 一○○로부터 [illegible] 헬싱키大會[illegible]되어 [illegible] 大活躍中에잇다는 事實이 判明되엇다。구링개벨크氏가 [illegible] 第一日에 [illegible] 다。그리고 구링개벨크氏의 [illegible] 나된다고한다。

講武館新任幹事會와 定期昇段試合開催

講武館에서는 新年度의 新任幹事를 다음과가치 定하엿는데 新任幹事會를 明二十六日(金)午後八時에 開催케되엇다。그리고金根燮(五段)氏를同館의 師範으로 推薦하엿스며 二月三日午後七時부터 新春定期昇段、進級試合을 擧行한다고한다

▲幹事長 良下太鉉 ▲副幹事 金東鎬 ▲幹事 張敬得 朴錫浩 李世根 金東玉 洪淳學 黃學出 金立漢 吳鳳煥 李圭夫

딱총

채소와 생선갑세도 폭리취체령을 적용 ○ 하여 외장치는 장사치의 극성도 취체해주엇스면…… ○ 물을 술이라고 속여팔어먹은 사기한이 잇겟다 ○ 금주절제회에 표창재료로 넘[illegible]

志願兵들의熱辯

鄕里人士의感動甚大

군대에서 나온 지원병들은 방금 전조선각지에서 군대에서 어든귀한 체험으로써 강연을하고잇는데 요즘 함경북도경원군(慶源郡)과경흥군(慶興郡)부령군(富寧郡)과 청진부(淸津府)에서 [illegible] 군은 각기고향에서 경찰서와재향군인회의 후원으로 강연회를열어서 일반에게 만흔감격을 주엇다한다 더욱이 청년소년들은 이강연을 듯고 자기들도 장차꼭군인이되겟다고 맹세를하는사람도 만타한다

志願兵趣旨講演會

【延安】지난이십이일 오후영시 연안공회당에서 군사후원회연백지부(軍事後援會延白支部)주최로 조선총독부 [illegible] 해전대좌(海田大佐)의 지원병제도취지에 대한 강연회를 개최하엿는바 [illegible]여명의 청중으로 성황을 이루엇다

大金가진旅客을 燒殺未遂한旅館뽀이

【平南支社發】평양부 기림리(平壤府箕林里)평안여관(平安旅館)에 고용인으로잇는 한봉호(韓鳳浩)(二一)는 지난십이월순천군자산면 풍덕리(順川郡慈山面豐德里)일시일사번지 농업 김인성(金仁星)이 만흔현금을가지고 잇는것을 알고 인성이에게 어린사람이만흔돈을 가지고잇스면 위험하니 자기에게 마끼라고꾀여 현금일천원을 자기가마터가지고 그돈중에서 유흥에약 칠백오십원을소비하엿다 그러나 뒷일이끈란하게된것을 생각한 한봉호는 인성을 죽여버릴생각으로 이십삼일밤 그를끌고나가 술을잔뜩먹인다음 평양부내 유노리 강남여관(江南旅館)으로 다리고들어가 재워노코 이십사일오전세시쯤 그가비고자는 벼개미테다 석유가지를노코 불을질럿섯는데 요행그집사람이 빨리이것을 발견 하엿스므로 화재는 큰일은 업섯다는데 김인성은약 일개월을 요할화상을 입엇다고 그리고 범인한봉호는 모르제하고 자기여관에가잇는것을 경찰에서 체포하여 방금취조중이다

▲一月廿五日(木曜日)陰十二月十七日 ▲干支 丁卯 ▲日出 午前七時四四分 ▲日南中 零時四六分 ▲日入 午後五時四八分 ▲滿潮 一〇時五分 ▲月出 午後六時二五分 ▲月入 午前七時三二分 ▲滿潮 午前五時一五分 午後五時五〇分

藤本博士[illegible]

服んで色白くなる

여드름죽은깨 도곳남쑤잇다

빗갈을히게하는植物로서 예날부터알어진 繊維은科學的으로 研究하야 一種의 貴重한비타민C와 植物호르몬을 抽出한 藤本博士의 色素解消藥 몬부랑은 여드름、기미、죽은깨、色黑等의 內服藥으로서 實用되고잇습니다 全然副作用이업고 健康을增進하야 二三個月에 別人과가치 희고아름다워집니다 本博士는 이藥이 一般의 藥과 混同되는것을 遺憾으로 生覺하야 自筆의 實驗談과 試藥을 進呈하오니 希望하시는분은 三錢郵票一枚封入하고 左記모부란製藥所로 申込하시면 分與합니다

【無代進呈】

モンブラン錠

定價 一、五〇 四、五〇 七、五〇

製造元 モンブラン製藥所 大阪市[illegible]本町一丁目

京南支局 電話④一三〇二番

防寒用アンダー紡毛糸製品

●防寒用トックリアンダー 太綱A品 三圓八十錢

防寒用トックリアンダー 太綱特品 四圓九十錢

●防寒用アンダー 太綱A品 三圓八十錢

防寒用アンダー 太綱特品 四圓九十錢

●防寒用前割アンダー A品 三圓八十錢

前割アンダー 特品 四圓九十錢

●防寒用ズボン下 B品 四圓五十錢

○ハガキにて御注文次第直ちに代金引替小包で送ります 不向品取替返金は自由

名古屋市東區清水町局前 卸問屋 松山合名會社 電話東大二一九番 振替名古屋一一五一一番

ヨット香水

氣品이잇는香水! 近代人이질기는香水····

各百貨店·有名化粧品店·藥店에有함

中部版

長湍警防團始式
長湍東小學校校庭에서

【長湍】장단경방단에서는 예정과가치 지난이십이일 오전십일시부터 장단동소학교교정에서 면민지다수 참렬하에 경방시식을 성대히거행하엿다는데 먼저 일동은 국가합창 궁성요배 황군무운장구와 전몰장병의 영령을 기원하고저 일분간묵도를 마친후 평산서장의영지봉독 애산단장지회하에 봉무다당한 경열식과 훈련지에엇는데 의훈사와 내빈축사 서사제송 단기경례 만세삼창으로 폐회식한후 연무장에서 축연을 베풀어서 비상시경방단의 의기를 보이엇다고한다

使用料와 斡旋料밧고 斡旋안하는 斡旋人
住民을 無視하는 薪炭市場의 監視人들로
非難밧는 江華面當局의 處事

【江華】강화읍시탄시장에는 종래에는 자유매매를하여 왓섯던바 당국으로부터 좀더시민쪽의편리와 판매자의 리익을 확보키위하여 작년도부터 시탄시장을 일정시키고 감시인을두워 입장자에게는 이전내지 삼전의 시장세와 알선료를 바더가지고매매의알선을 하여왓던바 처음부터일반의 기대에 어그러짐이잇섯스나 아프로의 기대를갓고잇섯다 그러데 점점조치에 어그러짐이 클뿐아니라 최근에는알선료만을 밧고알선방면에는 수수방관적으로 나아가 가격에잇서서 불친절할뿐아니라 자연판매인의자유행동에 나아가게 되므로일반 수용자의 불편은극도에 달하엿다 최근에는 경찰당국에서까지 이사실을알고 묵파할수업다하여 수차의 주의가 잇섯스나 별효과가 업스므로일반은 감독당국인 강화면에 대하야 불평이 노파가는바면 면당국으로 이가튼 성의업는태도는 면민의 복리증진을 도모하는 면당국으로 면목업는일이라 하여 물의가 노파가는중이다 좀더당국으로서 성의를보여주기를 일반은 고대한다

十四歲少女가 父親爲해斷指

【仁川】병든부친을살리라고 손가락을끈흔소녀—인천부송현정(松峴町)칠십삼번지 다찌그러진 묵간방 빈섬가치찬 북풍바지에서 부친의시체를껴안고 애연하게우는 소녀의우름소리는 쌀쌀히 부는바람결을조차 지나가는 사람의 심신을처연케하엿다 그자세한 내용을 탐문한바에의하면 그소녀는 인천영화(永化)여자소학교 육학년생인 당년십사세된 엄옥순(嚴玉順)으로서 평소부터 그부모에게 효를 다하여오던터이며 그부친엄지섭(嚴進燮)(五〇)씨는 본래빈한한 생활을하여 그날그날연명을하여 오던터이다 지난이십이일에 별안간급성폐렴으로 약한몸을사이가 업시 절명을하게되자 전기소녀는 불가치라몰으는 효심으로왼편 무명지를끈어 피를기우려죽은아버지를 다시살리고자하엿스나 결국사망되고말엇다고하다그러나일반은 그소녀의 효성에대하여 축송이자자하다

保管料다시徵收
滯貨緩和의便法으로
京城荷主들에게再考를催促

【仁川】진남포항이 매연겨울만되면 결빙되어 인천항에서 보내화물이가지를못하므로 인천역의 창고에는 요즘경성에서 인천을거처서 진남포로갈화물이모여잇스나 철도국의 규정에의하면 보관료를밧고서 회물을 유치하나 이것은 하주에게 마대한 영향을 주게된다고 보관료를밧지안코 보관을 하여주는것을 기회로여기고 경성에 잇는 하주들에는 그화물을 자기네 창고에 갓다노으면 이것저것운임이걸리고 철도국에 그냥두면 보관료도 안주고 보관을잘해준다고하여 자기네의 창고처럼여기고 한달이상이나 집을그대로 두어서 철도국에서 곤란이 적지안타 철도국에서는 오래묵은짐을 조사한결과 모다경성상인의 하주들이 그와가치짐을 두는것이 판명되엇다 그러므로 아프로는 이전에밧지안튼 보관료를 도바도바밧고 짐을는지도 사오일동안만 보관하고 그후에는 하주가차저가지안으면 철도국의법규에따라서처분하리라한다

旱害地烏山에 麥作을憂慮

【烏山】경기도오산지방에도 이주일전부터 일기가추워저 서치위는여엄계속하여 한단계의 수은주는 영하십도아래서 울몰을느고 잇드니 이십이일저녁때 눈발이솔날리도니눈은 못치고 밤새로탄바람은회후워이르켜 이십일아친에는영하십오도사로서 예변보다 구도나내리고잇다 작년한해로말미암아 무수한이재민을내여보리종변이나 드려야 지볼외기근을 면할터인데 눈도오지안코 이가치 강취만계속함으로 오산지방농가에서는 보리가 어려죽을까하여대단히걱정한다든더러 올에눈이만히와야 내년에비가만히온다는는데 눈이안올뿐아니라 비도귀할으로 금년 연사를 벌써부터걱정하고잇다

志願兵制度趣旨 普及講演會盛況
歸還志願兵들의熱辯

【竹山】이십삼일 오전구시반부터 안성군죽산소학교강당 (竹山小學校講堂)에서 지원병제도취지보급(志願兵制度普及)강연회가 개최되엿는데 본군수 안창환(安昌煥)씨외 개회사와 열렬한 취지설명이 잇섯고 금번제일선에서 혁혁한무훈을 세우고 도라온 지원병의 분전하던 무용담에일반은 감탄하기를 마지안하엿스며 현장에는 일속 죽 삼죽(一竹二竹三竹)직계면장 발단등 청년단체와 면민유지가 일주의 여지자업시 모여서대성황을 일우엇스며 강사의씨명은 다음과갓다

京畿道社會課囑託　多文　安貞
同　警務課巡査部長　田中　久雄
志願步兵上等兵　李邦樹(水原)
同　姜錫氏(水原)
同　步兵一等兵　李炳龍(富川)
同　崔順業(水原)

【興陽】소화십년 교장재임씨(崔任씨)는 농교아동교육에 만흔공이잇서 서일반의 칭송이 만엇섯는데 농촌부녀자들의 문맹퇴치(文盲退治)와 국어보급도 다하기를 결심하고 로 실행시키기위하여 원래강치못한몸으로도 조일도록 교무에 분주하다가 밤마다 부녀자들 여명을 모아노코 매일열성으로 가르치고잇다는데 금번산림간일까지계획하고 모다 국어가 농회되는동시에 가게부(家計簿)가르치는것도 농히자수로 쓰게되도록 만들작정이라는데 일반은동교장선생의 만흔열성에 감격하고잇다고한다

江陵邑國語未解者 全人口의九割

【江陵】강릉읍에서는 지난연말현재 총인구조사에의해 통틀어 내 조선인구의 국어해독자조사를 시행하엿든바 동읍내의조선인 일만구천백육십이중 국어를해독하는자는 총수일천팔백팔십명으로 남자인구 일천육백팔십일명 여자인구 천사백팔십명에 겨우삼백구십사인이엇다한다

江陵邑町總代會

【江陵】강릉읍정총대회합을예정과가치 지난이십일에 회의는 동읍사무소누상에서 개최되엿는바 동읍장사회하에 회의에관한 협의에 여러가지 진행중이며 그중에서도 특히대화정(大和町)등일대의 불결한하수구정리에대해서 론의하엿다고한다

降峴小學校長義擧

【襄陽】양양군강현면(襄陽郡降峴面) 지원병후원회주최로 안성군이분회 안성에서 안성읍 ... 흥을세우고 금번귀환한 지원병이방근(李邦根)강석주(姜錫柱)이희용(李熙龍)최순업(崔順業)네명을초빙하야 강연회를 개최하얏는데 성황중의 대성황을 이루엇다

【安城】지난이십삼일 오후세시

志願兵四君의 講演會大盛況

公私立九個小學校에 千三百名을收容
志願者는二千名豫想

【開城】수용력이 부족한 개성 교육기관의 입학관문에서 한번 겨거야될 입학난문의 우울한봄은 또차저왓다 그러면 금춘공사립초등학교의 수용력은 어떠한가 사개공립소학교에 약구백십명 오개사립소학교에 약삼백삼십명 합계 일천삼백삼십명을 모집할 예정이라한다 그런데인구의 자연증가로 말미암아 지원아동의수가 적어도 이천명을 돌파해서 작년보다 격심한경쟁률을 보힐것으로 예상되는데입학원서접수는이월초순경이라한다

區長의溫情으로 安葬한自殺乞人

【富川】지난이십일일밤 열한시경 경성역을출발한 인천행렬차가 소사(素砂)와부평(富平)간을 달리던중 사람하나가 돌연뛰여드러 치여죽은사실이잇는데 그는 부천군소사면상리(富川郡素砂面上里)라모(羅某)의집에서 고용사리하든 김씨동(金氏同)(二〇)으로 여러해동안 문전걸식하고 못해나게되야 문전걸식으로 연명하여오다가 치위와 굶주림을 견디지 못하야 극도로 세상을 비관하고 기차에 뛰어드러 치여죽은것이라한다 이처럼 목에 병이생기자 전반생을 의지하고 살든 머슴사리도

賣買搬入證업스면 薪炭의運搬不能
開城薪炭販賣萬全策

【開城】금후개성시탄 시장에서 취인하는 땔나무는 모다중량제에의해서 판매가격을 결정하게되엿다한다 기본한바어니와 이에대한매매 방법에 엇저서는부영시장에서 교부한 매매제증(賣買證)이 업스면 부내반입을 불허가하게되엿스며 또는원산지에서 직접부내소비자에게 운반할경우에도 소비자가 미리판내파출소에가서 "신탄매입증명서"를마러다가 반입자에게 주지안코면반입을 못하기로 되엿다이것은 금후시탄갑의 공정가격에대한 기준을 세우기위한 규측인만큼 일반부민은 특히주의해주기를 바란다고한다

淸州署舊年末警戒

【忠北支社發】청주경찰서에서는 예년구연말에잇서서 범죄가만히발생됨에비추어 금년도구연말경계를 실시하기로되엿는데 동경계는 이십오일부터 이주일실시하기로 되엿다한다

南國의積雪……(光州에서)

"아스팔트"에撒水
氷板저서牛馬車不通
仁川府民은警察의取締要望

【仁川】요즈음날씨가 매일영하십오육도로 추워지자 인천부내의 포장한 도로에는 물을뿌리어서 어름장이되여 교통에 적지안한 불편을주고잇다 이로말미아마요즘 마차우차등의 화물운반이전연두절상태에빠지엇다 인천부민들은 인천서에서 교통취체를한층더강화시켜 포장도로에 물을뿌리지못하도록 요망하고잇다

중심의에 의하여 일부눈구의수정을본 이외는 모다 원안대로 만장일치가결을보아 동다섯시쯤일사천리로회의를무사히마치엇다

淸州에猝寒繼續

【忠北支社發】살한사온도 이저바리엇는지 기이하게도 지난십오일부터 이십삼일까지 혹한이 계속되어 매일최저온도는 영하십도 이상으로 이와가치 혹독한 추위가계속되므로 감기가유행하여 어린아이들이 만히일코잇는터이다 그리고 십오일이후의 최저온도는 다음과갓다

十五日(一)十度四 (一)十一、四
十七日(一)十一、〇 十八日(一)十二、二
四、八 十九日(一)十六、四 二十日(一)十二、二
一六、二 二十二日(一)十三、一
二十三日(一)十五、四

忠北三種敎員試驗

【忠北支社發】충북도학무과에서는 예년에의하여 일월이십삼일부터사일간 도청회의실에서 제삼종교원 검정필기시험을 시행하기로되엇는데 지원자는 이백오십명에 달하고잇다 예년의지원자 약백여명에비하면 실로이배이상의 증가로서 금년이와

元山商工會議所 豫算總會終了

【元山】작년에 비하여 팔천일백팔십이원이나 팽창을 보이여총액 삼만육천사백삼십오원에달하는 방대한 예산을심의할 소화십오년도 원산상공회의소 세입세출예산 총회는 이십삼일오전십시부터 동소회의실에서 등강(藤岡)회두의 인사를 비롯하여 열엇다 금년도는 평원선개통과 시국하 상공기구등재등의 현실문제가잇서 심의의안도 전례에업는 실수의안이나되는 다수에 달하엿스나 각의원의 신

暴利貪낸米穀商
仁川署에서嚴重取調

【仁川】인천서 경제경찰계에서는 지난 이십사일에 부내빈정(濱町)에잇는 조선미주식회사인천지점과 부내대화정(大和町)에잇는김모(金某)의 정미소등 각수인을불러다가 취조를 하고잇다 그내용을 조사한바에의하면 모다쌀의공정가격을 위반하고 폭리를 취하려다가 발각된것이라한다 동서에서도 조선정미소가 큰회사에서 그와가치 위반행동을한다는것은 여러가지로 빗추어서도 그대로용서할수업다고하여 엄벌을나리리라한다

米穀對策座談會

【井邑】현하중대문제로되어잇는 식량배급원활을목표로 정읍경찰서, 정읍군, 정주읍이 협력하여 관민수백명을모아 이십삼일오후세시부터 경찰서연무장에서 미곡대책좌담회를 개최하엿는데부정(富田)서장의 개회사가잇섯고 입강(入江) 도보안과장으로부터 만석인데 작황으로 그수량을보충키로 도의방침이확립되어 착착진행중이며 일반절미(節米)를솔선 철저하여 누구나 잡곡을할용 혼용하여 국책에 순응하란는 의미의 강화가잇슨후좌담회로 들어가 두시반동안열띤 축좌 보안과장기에 서로 간격업는의견을 교환하고 오후다섯시반에 회하엿다한다

食糧配給策協議
長湍郡各面長會議로

【長湍】장단군에서는 식양배급책을강구하고저 지난이십이일오전십시부터 군회의실에서 각면장회의를 개최하얏다는데 개회벽두에 서군수로부터 제반행정실행에편하야 가장열성잇는훈시가잇슨다음과 가등군수의 지시사항과협의 사항에대하야 각각주관파장으로부터 지시설명이잇서 참여원일동은 자못긴장한가운데 오후칠시 경에산회하엿다

一、食糧配給問題에關한件 指示事項
二、重要食品生産奬勵에關한件
三、面職員의 責任數量出荷勵行의件
四、重要品原料配給에關한件
五、重要食品月別出荷豫定에關한件
六、役用牛生産增進方에關한件
七、重要食品生産에對한 廢價에關한件
八、昭和十五年度植樹計畫樹立進行의件
九、既墾國有林開墾에關한件
一〇、肥料配給에關한件
十一、旱害地의食糧配給에關한件

痰と咳に……
コフシロップ
COUGH SYRUP 效果 本位

丸腎補導消
淋疾梅毒藥
淋疾、梅毒에 保하면 百發百中 秘方 ...
早漏
強性強精藥
大同洋行本店 大阪市東成區大和田一ノ五

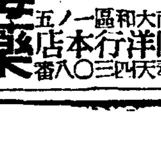

洪命憙先生著
林巨正
火賊篇(上)(第三卷)
方今大發賣中!

凍傷 しもやけに 不可飮
感嘆! 感嘆! 정말頭痛에썩조흔 ノーシン이다

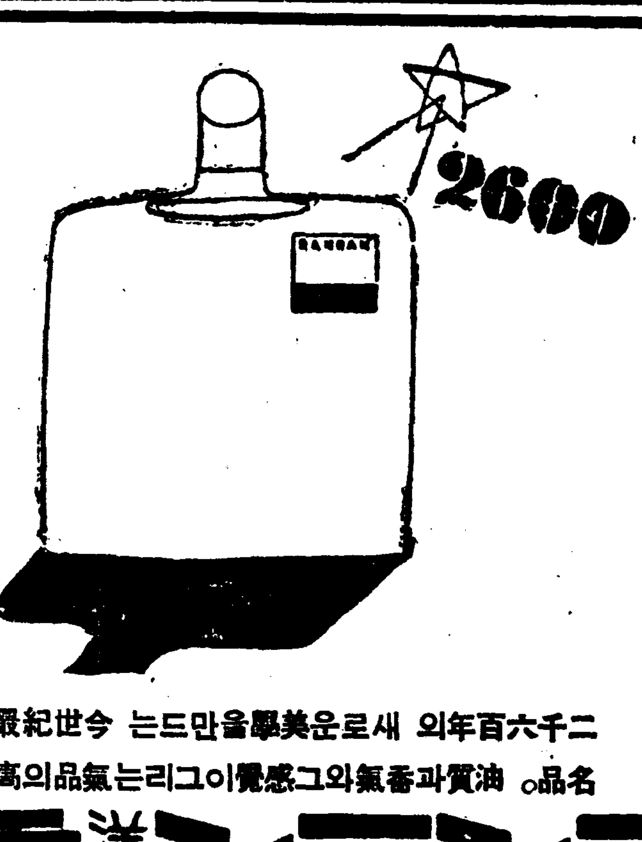

二千六百年의 새로운美學을만드는 今世紀最高의
名品。油質과香氣와그感覺이그리는氣品의高尙함
ラランン洋髮香油

모루히네
其他塩類中毒에
福 モナール
우리가 ... 모루히네 中毒을 ...
(文献進呈)
順天堂醫化學硏究所
田邊五兵衛商店
大阪

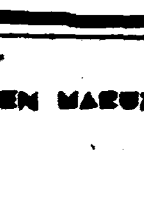

新人의眼科藥
루이마스
ルイマス
006362

讀書前後에 爽快한一滴!

눈이 疲勞되면 神經의機能이 鈍해지므로 무슨일이라도能率이低下되며 실증이나게됩니다……책을읽거나 바누질을할때 눈이 히미해지고 머리가무거워지며 실증이나는것은 이眼精疲勞의顯著한症勢입니다。一般的으로보아 女性은 眼精의抵抗力이 弱하며 細密한일에눈을쓰게되므로 眼精疲勞에걸리는분이퍽많습니다
眼科 靈藥「스마이루」는 優秀한殺菌、收斂、鎭痛消炎等의藥作用을 가졋으므로 讀書前後에한두방울식넣어두면 眼精疲勞를迅速히快復시킵니다

(自動點眼容器入・定價二十五錢・四十五錢)
全鮮有名藥房과百貨店藥品部에서販賣함

總代理店
東京・大阪 株式會社 玉置商店

精力强進劑 參茸トニク

日本의잉크를代表하는
丸善アテナインキ
高級하고 低廉한 아데나萬年筆
紀元二千六百年을마지하야 光輝잇는날의記錄係로 鮮麗常綠의아데나가選任!
ATHENA
•65c.c.入 30전•
MARUZEN MARUZEN MARUZEN

長篇小說

사랑의 水族館 【130】

金南天 作 / 鄭玄雄 畵

彷徨하는금붕어(四)

「만주라구 별덴줄아니? 거기그러칭 나두 지금 망서리구잇다.」

이러케 대답은 햇스나, (대체 이애가 어찌된 일일까?) 하는 의심은 더욱 더 기퍼갓다.

「나야 이왕 할수할수 업스니 거기나 가보자는거지 거기라구 별수가 잇겟니? 공연한 고생만이지. 어서 마음을 돌려가지구 하려던 일이나 게속해 보아라.」

「실허! 락아소는 안 할레야! 여기 잇지두 안흘레야! 아무것두 안할레야!」

그리고는 갑자기 언니의 어께에 나슬 뭇고 현순이는 뒷덜미를 들먹거렷다.

양자는 아무말도 하지 안코 동생의 상반신을 안아 주엇다.

「그만 뒤랑. 울거야 무어 잇니?」

형의 손이 동생의 머리를 만질때에 현순은 소리를 내어 울엇다. 양자도 동생의 머리카락을 무럭대고 양자언니와 함께 봄을 팍 껴안은채 두 눈에는흰 구술이 담뿍이 고이는것을 그대로 내버려 둔다. 구술은께어서서 두줄의 물이 양자의 볼면을 빠른 속도로 흘러내렷다……。

이러일이 잇슨뒤 며칠이 지낫다.

―내일이 김광호와 약속한 날인데 어떠케 할까?―

사정을 다듯고 나서도 양자 언니는 모든감정을 죽이고 그 사람의 초대는 감사히 바더야 올타고 타이르는 것이엇다.

김광호와 이경히에게는 아무것도 알리지 말고 그대로 그들의 여로로 부터 물러나는것이 마땅한 도리라는 것이엇다. 양자와함께 만주서 새사업을 경영하기로 되엇다. 본래에는 이꼿을 떠나야 할터이니까 나는 락아소에 협력할수 업게 되엇소. ―이러케 구실을 맨들면 그만이 아니냐. 양자는 그러케 말하고 『아파―트』를 나가던것이다.

그러나 현순은 그의 말대로 천연스럽게 김광호의 초대를 바드러가는 나지 안햇다.

그래서 아직 망서리면서 그래도 기운을내어 처음으로 가게에 나갓는데 양장점으로 전화가왓다. 김광호엿다.

「나 강현순이여요.」

「네에 나 김광호 올시다」

간단히 인사의 말이 끗나고는

「다름이 아니라 제가 이번에 만주루 전근이 되어서요 길림성 길림으로 가게 되엇습니다. 어저께 갑자기 사령이 내렷구, 또 오늘루 급히 떠나게 되어서 선생님들께 약속하엿든거 부실하게 되엇습니다. 죄송스러운 말씀은 참 무어라 여쭈어야 조흘는지, 오늘도 차차가 뵈옵고 사죄의 말씀이라도 올려야 할것을 바뻐서 전화루 이러케… 참 미안한 말씀은 이루 말할수 업습니다. 그럼 안녕히 게서요. 오늘 오후차루 떠납니다. 양자씨한테두 사정의 말씀을 전하시고 죄송하다는인사나 여쭈어 주서요.」

아무말도 건느지 못하고 머뭇거리고 잇는 동안 김광호는 혼자서 그러케 말해버리고 전화를 끈헛다.

날리야에 운두머니 서서 현순은 뒤숭숭한 머릿속의 갈피를 잡지 못한다.

「만주?」

…에는 만주로 떠나보다고 결심처럼 해 본것도 김광호때문이 아니엇던가.

김광호와 이경히의 압날을축복하면서 저는 그들을 떠나멀리 만주로 몸을 피하려고결심해 보앗던것이 아니엇던가. 그러던 만주로 김광호가 먼저압서서 떠나간다.

만주라고 넓은땅 어디서 그를 만나 볼수잇슬거냐 그러나 양자언니와 이야기 해본것이 막연히 그저 『만주』엿던만큼 지금 『만주로간다』는소리를 들으면 그의 가슴에는형언할수업는 생각이 떠 올으는것이다.

그는 아무도 업는 가게에의자를 의지하고 기운업시 걸처 안자 본다.

오후에 떠나는 신경행의 특급을 멀직감치 보처 노코 기차시간표에서 차차 보고잇다.

『만주』

그는 소리를 내어 지저기듯 해 보앗스나,

(나는 조선에도 만주에도 마음 붓처 살곳이 업서지는것 아닌가.)

하는 생각이 들엇다.

그때에 가게 뒷방에서 『미싱』의 돌아가는 음향이 물시결소리처럼 들려왓다. 『미싱』은 두대 세대― 이리하여 그것은 귀다란 풍우의 소리처럼 그의 귀에는 들려왓다.

演劇映畫

●徐光霽氏精進

『군용열차』의 감독 서광제(徐光霽)씨는 제이회 작품을 준비하다가 얼마전에 동경으로 건너가서 방금 동보(東寶)촬영소에서 견학에다 정진을 다시 하고 잇는바, 촬영소안에서는 그가 만하서 친절하게 대해주는것은 조흐나, 제일 잠을 못자서 쩔쩔 맨다고― 명절전에 어느 친구에게 날아온 편지의 한구절을 공개하면

「……바쁜것은 말할것이 업스나 제일 잠을 못자서 탈이올시다. 오늘 아침 일찍이 촬영소에 나가서 저녁 어성거여나 나오며 견디어나는 재주가잇게 속」

●金一英氏奮鬪

일찌기는 극예술연구회(劇藝術研究會) 때부터 최근에는 극연좌(劇研座)에 이르기까지 꾸준히 연기자로서 친히한 발전의길을 더듬어오던 김일영(金一英)씨는 지난이삼년에전 자에서 떨어저서 방금 적십자병원에 입원 치료중인바, 아직도 혼수상태에 빠저서 정신을 채리지 못하고 잇스므로 가족으로들은 일반 친지들도 대단히 근심하고 잇스나 차차 경과가 조하간다고 그러나 면회는 절대로 사절이라한다

●池京順孃과屬

청춘좌(靑春座)의 『스타―』 유명한 지경순(池京順)양이 엇서 도는 『스타일』 연기를저마전에 모씨와 어쩌구 어쩌구한다는 『뉴―쓰』가 돌아다니엇다 그래서 오래간만에 처음보는 손님이니 반갑고기쁘기도해서 어떤 섬미한친구가 뛰어가서 정작 경순양을 보고 「아, 그게 정말요?」 하고 물으니 당자인 경순양은 조금도 얼굴빗을 변치안코 하는 말이 「천만에요 뻔―한소리 올시다」 그러면서 강경히 부인하더라고 역시경순양은 「스칸달」을 모르는 「스타―」당 붐이되니 까공연히들야다니는소문인듯

受難의 伊太利映畫界

~드디어米國各社에讓步~

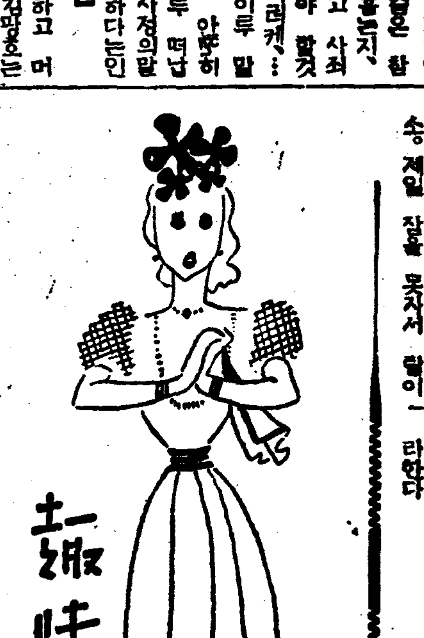

이번에 발발된 구주대전으로 인해서 영국 불란서 독일등 각나라의 영화계가 상상 이상으로 대타격을 바다서 지금까지 수년동안 계속해온 영화공작은 할수업시 역행하지 안흐면 안되게 되엇는바 이번전쟁에 잇서서 단연 중립을 표명하고잇든 『이태리』의 영화계는 직접 전쟁에 참가한 나라이상으로 타격을 바다서 드디어 정책에 잇서서 일대 방향전환을 하지 안흘수업게 되엇다

이것은 이태리가 이년전에 금(金)의 해외수출제한과 사상문제등을 이유로 『아메리칸』영화의 통제를 강화하엿기때문으로서 미국의 각영화회사는전부 본국으로 철회하고이 기회를 타서 이태리 정부는 전면적으로 자국영화의 진전을도모하엿던것이나 뜻대로되지안하 할수업시 영국불란서 독일등 각나라로부터 영화와 및그재료의 전부를 구입하여 오던것이엇다

그러나 전쟁으로 인해서이 것도 중단되엇스므로 이태리 정부는 울며 게자먹는격으로 하는수업시 얼마전에 『아메리칸』각영화회사에 대하여 당시의 조건을 개정한다는 교섭을 한결과, 우선 근일중으로 『컬럼비아』와 『유니버―살』 두회사의 영화가 수입상영되게 되엇스므로 한동안 한적하던 이태리의 상설관은 다시금 활기를 띠게 되엇다.

凸凹谷

【問】사람이 공기를 마시는 까닭은?

【前回의問】그는 왜 운두맛기를 거절햇나?

【答】설마 두벌곱보야 될라해서

滿映「뉴―쓰」班 「高映」과 提携

조선, 만주, 지나올체의 『뉴―쓰』의 종합화를 위하여 만영(滿映)에서는 벌써부터 조선안에 잇서서의 『뉴―쓰』영화는 시내 고려영화사(高麗映畵社)에 그 제작을 의뢰하고저 교섭중이던바 요즘에이르러 원만히 타협되엇스므로 신춘부터 본격적으로 제작을 시작하고저 지난지난달 만영의 『뉴―쓰』반주임 길전수웅(吉田秀雄)씨가 입경하여 총독부경무국과 여러가…

巷의片信

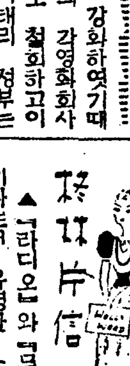

▲『라디오』와 『무대』의인끼자로서 유명한 소년『스타―』인 『보비―·북린』군은작년십이월로써 『스타―』생활을 그만두고 학생생활로 돌아가게 되엇다. 이것은 이미 열세살된 군은 목소리가 변하여 아름다운 노래를 부를수 업게된 때문이라한다

▲제이의 『디아나·더―빈』이라고하여 『유니버―살』회사가 지금한참 선전에 힘을쓰고잇는 소녀 『스타―』인 『그로리아·쉐인』양의 제이회작은 『빙그·크로스비―』와 『컴비』로서 음악영화를 제작하기로 결정하고감독은 『다빗드·바틀러―』가담당하기로되엇다

83『엑쓰트라』恐慌時代

▲구주전란의 영향을 바다 전전긍긍한 가운데 잇는 『헐리웃』의 작년 십일월한달동안에 『엑쓰트라』의 동게를보면―. 다른해가트면 신춘에 봉절할 대작을 제작하려고 각촬영소가 압흘 다투어 얼마든지 『엑쓰트라』를 채용할것이나, 이번에는 그전달 시월의 이만사천명보다도 줄어 들어서 또 일만육천팔백명에 지나지안하서 모두들 이상하다고 하여 고개를 기우거린다한다.

그리고 최근의 그들의임금을 조사하여보면 소위 『드레쓰·엑쓰트라』라고하여 좀나흔패들이라야 하루에십원 『딸러』오십『센트』고, 그외의일반 『엑쓰트라』는일주일에오『딸러』오십『센트』라고한다.

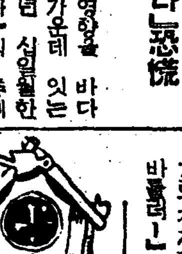

오디라

二十五日(木)

▲午前七時五〇分 宮城遙拜

▲同七時五一分(東) 라디오體操

▲同一〇時三〇分 家庭講座 … 日用品時勢

▲正午(東) 時報 天氣豫報 …

▲午後零時五分 歌謠曲(레코―드)

▲同零時三〇分 뉴―스

▲同一時一五分 主婦時間 「主婦와科學知識」 李 …

▲同一時一五分 婦人時間(平壤) …

▲同四時 뉴―스 …

▲同六時 童謠 尹福鎭 作 … 一、달밤 二、… 三、별님 四、마음 五、눈 六、선반의사과 七、버선 八、시골아이 九、고드름 …

▲同六時二五分 어린이新聞

▲同六時三〇分 物語 「互惠通商條約에對하여」 …

▲同七時 뉴―스 天氣豫報

▲同七時三〇分 講演 吉田松陰先生이야기(二) …

▲同八時 新作이야기 「안해의 情」 洪 木 朴 昌 …

▲同八時三〇分 文藝歌謠 一、相思別曲 二、自嘲歌 三、아리랑 四、배뱅歌 五、五峰山 …

▲同八時三〇分 歌謠 … 一、(成興) 二、라―르그 … 三、… 四、나―나의추억 五、가을은 … 六、마드리갈 … 金錫周 피아노伴奏 李相俊

▲同九時 唱劇調 一、短歌 江上에등등 二、唱劇調 沈淸歌 … 丁元孃 … 牟香花 鼓手 …

▲同九時四〇分(東)時報 뉴―스 氣象通報, 라디오머모 明日曆

▲同一〇時 地方으로보내는뉴―스

▲同一〇時一〇分 中等國語講座(四) 金 鳳 姬

新春名手戰譜

野戰에秋毫相爭 若蹉一手면羊腸九曲

觀戰評 權乘都

白 鄭達源 · 黑 辛晃鎬 【四目半出】

(9)

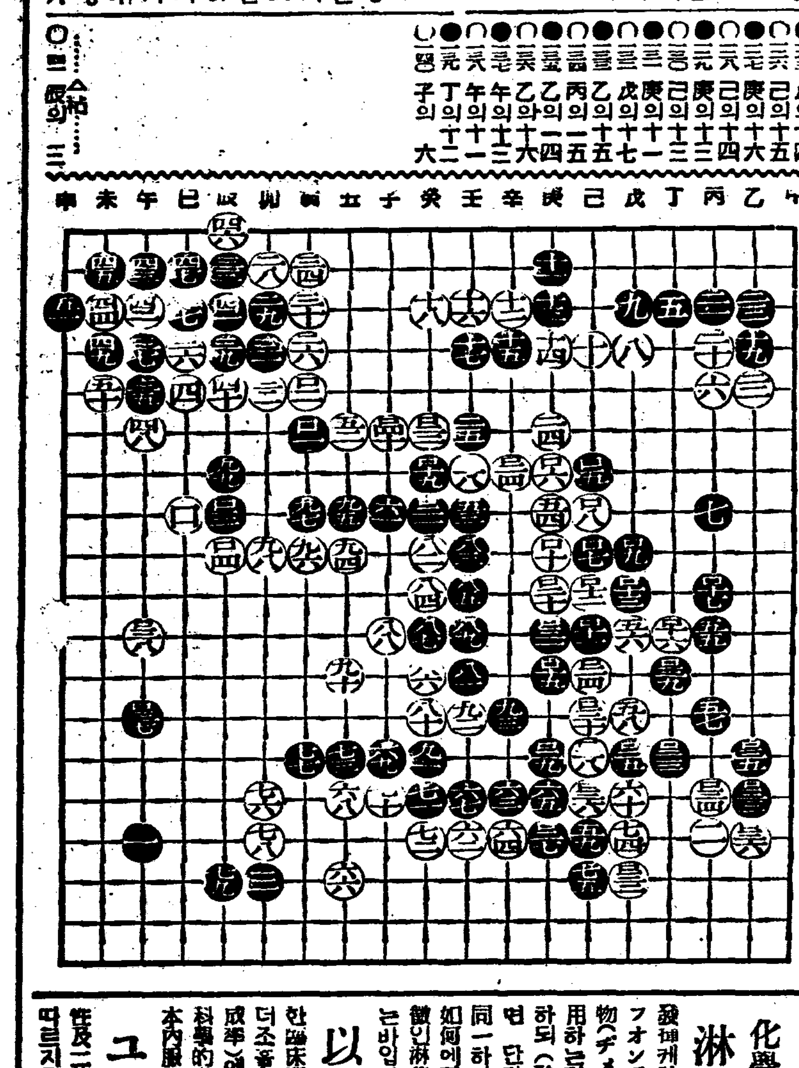

二六 戊의十四 / 二七 己의十五 / 二八 庚의十六 / 二九 己의十四 / 三〇 庚의十三 / 三一 己의十三 / 三二 庚의十一 / 三三 戊의十七 / 三四 乙의十五 / 三五 丙의十五 / 三六 乙의十四 / 三七 乙와十六 / 三八 午의十三 / 三九 午의十一 / 四〇 丁의十二 / 子의六

兩人 對局山日暮하다. 黑一二五가 戊의 一四로 둔은 무슨 意味일까 白이 만약 바드면 끈흘까하는 暗算인지? 白은 利害를 헤아려보고 己의 一五로 交換을 피한다 이때에 黑도 장내의 經綸을 깨닷고 庚의 一六으로 連結하엿다 白一二八 乃至 一三〇은 괴치못할 酬應이나 黑一三一은 庚의 一一이 이제와서는 그리 緊要하지는 안타. 차라리 白小隅에 『大猿八目』으로 짐入하엿스면 白집은 勿論 다 破壞되고 따러살기도 바빳을것이다. 이 조흔 期會를 逸失하엿스니 참 유감천만인 저ㅡ 白一三二는 佳着으로 推稱한다 有何理由인가 反問한다면 危如累卵한 自家를 保障하고 隱映中 黑大馬를 眈視한다 黑 乙의 一五로 白一三六까지는 모두 必後着가 아닌가? 可笑不耐이로다 黑一三七과 白 午의 一一은 서로 바꾸어두엇스면 一局風雲이 다시 일어낫것을 野戰에 들어가 괴차가 秋毫를 다투는데 만약 한수 蹉跎하면 저 一羊腸九曲이 곳 여기다 危哉인저?

淋病醫學

무슨藥으로도 낫지안코 늘―再發을되푸리하든

淋疾을

어떠케治療하면完全히 根治해버릴수가잇슬까

現在의淋疾治療藥으로서最高의地位에잇스며 效果가 가장優秀하야 大流行使用되고잇는化學療法劑에는 一基性化合物(ズルフォンアミッド)劑와 二基性化合物(ヂメチルアミッド)劑의 二種의藥品이有하온바 本邦은 勿論이오 世界的으로有名한 權威잇는醫家의 臨床實驗報告에 依하면 以上의二種藥劑를 各各使用할때에는 化學療法으로서의 獨特한藥力이 完全히發揮되지안는때문에 治療效果가 期待하는바의成績을 어들수업다는것이判明되엇다고 發表되엿습니다.

속일수업는絶對原理

무 슨 단飮食을 맨드러먹으려면 그飮食에 그 단맛이 만히 내려는것이目的인때에는 砂糖만을 너어서 맨드는것보다도 소금을 조금만다른가진分量의砂糖을 너어서 맨드러야 할지라도 소금을 조금만 것이 단맛이 몃갑절 훨씬 더나게되는것은 우리가 日常經驗하는바로서 그누구나 잘알고잇는事實일것입니다

이 와가치단砂糖과짠소금이 어느程度로配合(組成率)되는때에 단맛이 더생겨지는것을藥術上으로말하면 化學的不動不滅의鐵則이라하며 속일수업는絶對的原理라고 일컷는바입니다

또 한이配合의 程度(組成率)은 極히微妙하므로 맨드는사람의 솜씨(手腕技術)如何에 따러단맛이더나게되고는나게되는것은理解하실줄로밋습니다

化學劑中第一인理由 內服「겐고―루」가

淋 疾의化學療法劑에 잇서서도그藥의效果를最高로發揮케하라면 一基性化合物(ズルフォンアミッド)劑와 二基性化合物(ヂメチルアミッド)劑를各各使用하는것보다이두가지를配合製劑하되 (砂糖과소금이서로配合되는때 단맛이더생기게되는 理致와同一하다)그配合의程度(組成率)如何에따러化學療法劑로서의 特殊한淋菌殺滅力의 强弱이 決定되는바입니다

以 上의事實을 發見한後觀念한學理를研究하고無數한臨床實驗을벌버듭한결과 더조흔수업겟다는 特殊配合(組成率)에 大成功하야 新劑製한것이 科學的最新化學療法劑 本內服『겐고―루』입니다

그 럼으로 現在流行使用되고잇는各種製劑로서는 到底히따르지못할만한優秀한效果를 가지고 잇사오며最高水準에到達한藥이라하야 斯界의注視와絶讚이集中되고잇는 最高級純正化學劑입니다

內服「겐고―루」는 이러한效果가잇다

本內服「겐고―루」가 淋疾治療에對하야 어떠한效果가 發揮되는가를說明하오면 그卽時로 全體內에드러가면 本劑가體內에吸收되어 如何한深部病細한곳일지라도 浸透到達하며 淋菌에게對한强烈한殺菌, 溶菌, 喰菌의諸作用이 持續的으로 長時間을體內에發生케하야 淋菌을 徹底的으로 撲滅해줌으로 急性淋疾은勿論이오 오래된慢性淋疾로서 淋絲가업서지지안으며 늘―再發을 되푸리하는症勢라도 完全히快治되어 淋疾을再感染시키지 안는以上 絶對로再發이되지안습니다

效果의나타나는것이 얼마나빠르며速한가 內服「겐고―루」는

內 服『겐고―루』의急性淋疾에對한治療經過와效果의나타남이 얼마나 빠르며속한가를檢討해보면 初感染된急性淋疾은服用그翌日이면 그만苦痛이莫甚하든排尿痛이 사러지고 나오든膿이 끄처지며 濁하든小便이淸澄해저 治癒의現象을 엇게됨으로 一카―톤分(三日間內服)이면 藥을더쓸必要가업게되오며 오래된 慢性淋疾이나 淋毒菌으로併發된 膀胱炎, 副睾丸炎, 攝護腺炎, 手足關節炎等에라도四카―톤分이면 이또한 病勢가快癒되는速效가잇습니다

이 런短期治療의治療力이야말로同性二種의微妙한協力相乘作用의最高를證明하는 本劑의獨特한配合(組成率)으로부터發生하는偏效이오며 發見初期에는 至極히조곰도의進步와改善이업든 一基性化合物과二基性化合物의 淋疾治療에 霄壤之差가잇슴을여기에 贊嘆하여 마지안는바입니다

速效를더速케하고 衝擊殺菌의服藥法

어 떠한症勢의淋疾을 勿論하고內服「겐고―루」로 治療하실때에는他種의藥을併用하심은 一切不必要하오며本劑만을 一日三回每食後에六錠式(一日十八錠)을 服用해주시되 반드시 三日間을 連續服藥하신후 그다음의四日間은 休藥하시는것이 藥力이 淋菌을不意에急襲하여 快速根絶시켜서 治療期間을 短縮케하는衝擊療法이오며 速히나타나는效果를 더한층 速히 나타나게하여 淋疾을最短日에快治케하는服藥方法입니다

副作用은絶無하다

化 學療法劑로서의淋菌殺滅力을最高速度와最大限度로發揮케하엿스되本內服『겐고―루』는身體組織(心臟, 胃腸, 肝臟等)에는 小量의 副作用이 업도록 完全無缺하게 製作되엿스므로 絶對로 安心服用이되오며 效果不充分한데다가 副作用까지잇는 他化學劑와는 全然다릅니다

費用輕減을目標로 極히廉價로提供해

아 무리 조흔藥이라할찌라도 藥價가高價이면 治療費用의 負擔이 크게되고로 二重三重의 苦痛을밧게되는것입니다 그러므로 弊店에서는 信用과效果는 勿論이오 藥劑多量의 治療費의輕減을 第一目標로하와 至極히 低廉한 藥價로 提供하는바이오니 이점을諒解하야주시고 本內服「겐고―루」로 하로바삐 治療해주시기바라오며 마지안습니다.

注文하시는方法

本 內服「겐고―루」는 朝鮮全道에서도 有名한藥房이면 取賣하고잇사오니 指名買入하시와 服用治療해주시되 萬若 近處藥房에업거나 品切인때에는 左記總代理店本舖로 振替나, 或은爲替, 또는代金引換便으로 直接注文해주시면 藥을急送해드리는同時에 服藥及攝生法에 對하여 仔細히 通知해드리오니 效果卓越快速한데比해 藥價低廉한本劑로治療해주시고 病苦에서 速히버서나주시기를 바랍니다

淋疾病勢에對하여 問議하실時에는 詳細히알여드리겟습니다

藥價

一카―톤(一個月分) 五十四錠入 一圓五十錢

二카―톤(二個月分) 百〇八錠入 二圓八十錢

四카―톤(四個月分) 二百十六錠入 五圓二十錢

病院大量用 五百錠入 十二圓

總代理店 東京市芝區通新町十三ノ一 合名會社 河原商店 振替東京三五〇一九番

日東製藥合名會社製品

百藥이無效튼淋疾이完治되엿다 京城 崔錫洙

資産의內服『겐고―루』를 百藥이無效든 여러해가된 慢性淋疾을 完全히 곳처버리고보니 淋疾은 한번걸리면 못곳치는病이라고 미더든것이 잘못된生覺이라는것을 깨닷게되는同時에 그동안그만히썻든藥이全部가 無效해서 아니낫섯다는 것을 깨다럿습니다 더욱이 분한것은 이곳서파는 무엇무엇하는藥에 지독히벗쳐대는 藥이조와그러커니하고 쓰든것입니다 日前에 小便을 유리컵에바더검사 해봐도 淋絲가 하나도업고 아주말거진것을 드쓰라하오니 四카―톤分을또보내주시요

急性淋疾이十日만에全快돼 京城 金相哲

오줌을누려면 펄펄뛸지경이엇고 그나마도 잘나오지안으며 몹쓸고롭도작고만나와 엇절줄을모르다가 貴店의內服『겐고―루』一카―톤分으로 그만낫게됨으로 엇지나 고마운지어가리 感謝하다는말씀을 올니는바입니다. 다른化學劑도두세가지 그나마도 貴店의藥보다 몃배高價인것을 썻사오나病勢가 한모양이든것을 藥價얼마아되는 內服『겐고―루』로 곳을정은참으로 意外이엇사오며 效果의快速確實한것을矚服하는바입니다

最新高級純正化學衝擊療法劑

內服 겐고―루

弱体强化

ビクラ (비구라)

積極的强壯劑

FUTABA BRAND

體力增强

ビクラ는 全身의 神經系統을 튼튼케하고 食慾을 旺盛케해서 榮養을 增進하고 貧血을고처서 活力을 補給하고 또速히疲勞를回復하여 病弱虛弱을一掃, 一般體質改善에極히有效한强壯劑이다.

今回從來의 液劑外에 새로錠劑를 發賣함

VIKURA

適應症

心身의過勞, 神經衰弱, 食慾不振, 結核, 肋膜炎, 腺病質, 重病後及手術後의恢復期, 新陳代謝障碍, 榮養障碍, 精力減退, 視力減退, 四肢冷感等。

【シロップ狀液劑】 二五〇瓦 二圓五〇錢 / 一瓩入 七圓八〇錢

(說明書進呈)

製造發賣元 岡山市紙屋町 株式會社 林源十郎商店

(全鮮有名藥店에販賣함)

VK38

大陸劇場

1月25日より上映時間表

地球を駈ける男	10·30		
ニュース豫告篇	12·19	3·41	7·10
姉の秘密	12·47	4·09	7·38
地球を駈ける男	1·52	5·09	8·38

黃金座 日活映畫

二十二日ヨリ 二十八日マデ

若き感情	11·00	1·45	4·30	7·20
ニユース	11·55	2·40	5·25	8·15
黃昏	1·10	2·55	5·40	8·30

―午前中入場者30セン均一―

一月十八日부터 (六日間) 演劇號

新作劇本發表週間! 多恨! 朴順女 女史의 性格舍은 演技를 乞期待!

YKH 스윙그·알범 盆

東洋의셜리―템플 當年六歲少女歌姬 金吉子孃 熱演

相對役 金順德孃

咸興 本町映畵館에서

京劇

十日ヨリ 娛樂番組 第一回 十一時 第二回 二時半 第三回 六時半

新興東京超大作 若い力 眞山·宇佐美·井上共演

新興京都浪曲映畵 吉良の仁吉 酒井雲口演·大谷日出夫 緋門光三郎·國友和歌子

十日ヨリ三日間限リ 創立滿上げ記念公演 半島スキングショウ

明治座 松竹映畫

1月22日より上映時間表

愛染椿	10·30		
ニュース ターザンの猛襲豫告篇	11·48	3·10	6·40
南の誘惑	12·08	3·30	7·08
愛染椿	1·52	5·09	8·47

第一劇場

劇團阿娘 第四回公演 一月廿五日부터 夜間만四日間

代用品時代 一幕二場 南宮雲 作

北斗七星 二幕五場 林仙圭 作

次週上演豫告名脚本

悲劇 안해의告白 三幕七場 南宮雲 作

喜劇 소年時代田 一幕 朴 作

玉女、大江戸お化 合戰、雷はしの巴里

東洋劇場

靑春座 一月二十三日밤부터 南宮雲作 "人生大學" 四幕五場

人生大學! 醫療界에보내는正義와良心의烽火!! 現代의모든知識分子와技術者들이 嚴正한 … 科學이란 K醫學士와의 사랑과 … 社會에 必死의 … 人道를 絶叫? 대여보모든者의生存權을 擁護하는解剖刀의魂!! 看護婦의純情! 藥劑師의彷徨!! 愛慾과利己와 正義와良心의圓舞曲、보시라! 朝鮮劇界의新境地를開拓할녀는東劇의烽火! 『人生大學』醫療界에그리고끼다롭이잇으라明暗雙劇의당신들面影을!

次週 靑春座最終프로、大史劇 『酒池水와落花선』 林仙圭作

電話光二二 一五四番 四四九五番

優美館

一月二十四日より

大衆席 一科 金二十錢均一

ユナイト提供日本版 暗黑街の顏役 ボール·ムニ―氏 ジヨ―ジ·ラフト氏 主演

新興京都超大作 猿飛旅日記 市川男女之助 主演

全勝キネマ大作 石童丸 松本榮三郎 主演

東寶ニュース

釜山劇場

半島興界初有驚異의效果 キネオラマ機使用

新春을裝飾하야 桑華幕

帝山太平 …

興亞劇團一行

半島名コンビ集團 …

閣障容半島名コンビ集團 WE·オケストラ

興亞ショウ演奏

現在京釜道より西鮮地方巡業中

桃花劇場

一月二十三日ー廿五日 每日晝夜 二回 七時 一時 給映

特別料金 階上三十錢 階下二十錢 一均

東寶映畵社超特作 大每、東日ニュース

ロッパの久保彦左衛門大

主演 古川ロッパ 渡邊篤 江戸川蘭子

世紀FOX社超特作 アリババ女の都へ行く

主演 エディ·キャンター トニー·マーチン

高麗映畵社製作 『再活』(朝鮮名畵)

主演 安鍾香 朴齊行